時事新報

中華民國十五年十月十一日 即陰歷丙寅年九月初五日 星期一

中華郵政特准掛號立券按照總包特別優益寄送之報紙

今日本報計二大張售洋三分五厘

第六千七百二十七號

本館設在上海山東路一六二號 廣告及發行部電話中央一七八六號 編輯部電話中央二六三五號 經理處電話中央九三六○號

本報定報價目

中國境內每月洋一元一角 三個月洋三元 …… 朝鮮同(新年)每月洋 …… 各國每月洋 …… 六個月 …… 郵票以九五折大洋計算 [illegible]

本報登報刊例

特等 頭等 二等 三等 四等

[illegible]

張銳著 梁啟超校

市制新論

此書分十一章前七章分述英法意德日美諸國之市制後四章述廣州市市制 內務部訂定之市自治制 青島自治制及中國之理想市制介紹歐美各國之市政制度頗爲詳盡方今我國市政勃興之際此書足供立法者之參考 ▲定價三角半 郵費二分半

市政新論 八角

商務印書館啟

上海南京路巡捕房對面

王興昌呢絨洋貨號

十五週紀念 今日起 大減價

電話中四○二四

南京下關新開浙江寶盛裕記銀樓

擇於陰歷九月初八日先行交易

開設鮮魚巷中 電話下關一八八號

華安合羣保壽公司

敬謝來賓

敝公司昨日舉行新屋落成典禮蒙政軍工商學各界諸公鴻詞寵錫連袂惠臨不勝感激惟是招待多有未周簡慢之處萬分抱歉爲特登報敬謝隆情并乞海涵

華安合羣保壽公司全體同人鞠躬

豫豐泰酒菜館 十五週大紀念 特送贈券一萬元

啟者本館創設以來向承顧客贊賞口碑載道無以酬答雅意特備贈券一萬元自九月一日起際此蟹黃花肥正當行樂及時增助興趣而設本贈券凡滿洋一元者贈券一張滿一元六角以上者贈券兩張餘照類推得向本館兌換現洋特此通告幸爲垂照

四馬路本館主人謹啓 寅3165

今日江灣賽馬

陽歷十月十一號即陰歷九月初五日下午一點一刻起賽場內備有西菜茶點特此佈告

萬國體育會啓 3183

德國漢堡大學醫學博士 熱帶病學院會員 漢堡愛本都夫醫院醫生

汪俊孫開診通告

●經驗 留德七年有半歷在哥丁根漢堡等大學醫科研究微菌血清熱帶病學及內外皮膚花柳等科 ●長於 [illegible] ●診所 北京路 [illegible] ●時間 上午十時至十二時 下午二時至五時 ●診例 [illegible]

浙江塘工 紹蕭 債券 第乙種一期 大獎號碼佈露

●第一等獎 第○四四八○號 ●第二等獎 第二九七八○號 ●第三等獎 第○八七三九號 ●第四等獎 第一七八六九號 ●第五等獎 第一○九三八號

紹興南洋藥房經募 杭州北元長記證券號經募 上海有利源新經募 杭州匯源新證券號經募 上海業宏茂經募

電碼恐有錯誤應以號單爲憑 寅2055

松坡軍中遺墨預約展期廣告

百部以上者本 贈本書五部

中華民國十五年十月松坡學會啓

總發行所 北京西單石虎胡同七號松坡圖書館

本書爲蔡公松坡民國五年護國軍中手筆 [illegible]

代售處 上海 [illegible]

上海銀行公會會員銀行

浙江興業銀行金幣部廣告

本行金幣部專營業務爲(一)辦理國外電匯票匯及進出口押匯(二)委收國外各埠款項(三)買賣國外公債票股票及各國各種鈔票現幣(四)英金美金法郎瑞士法郎日金港洋均可存儲作爲往來或定期存款(五)經售全球旅行支票國外各大埠均可支取現款 行址上海北京路七十八號 電話董事室中央二六五○號總經理室中央八四五九號經理室營業部中央八四六○號金幣部中央七四一三號

嚮導週報 萬縣慘案九五特刊

第一百七十五期目錄

(一)怎樣地紀念今年的雙十節(述之)(二)我們現在怎麼鬥爭(獨秀)(三)中國民衆速起反對英國之對華干涉政策(馬思)(四)英美在遠東的報紙和中國事變(馬思)(五)寸鐵十一則 [illegible]

特約訂閱處發行通訊處 廣州國光書局 [illegible]

分售處 [illegible]

香味之佳 匪言可喻

紅錫色

永泰和烟草股份有限公司總理

中華書局出版

兒童讀物

兒童週刊 **小朋友**

每期有故事笑話謎語……等種種有趣的文字，五彩有趣的封面並有插圖和照片；每期有懸賞徵答，應徵者可以得着文具書籍等獎品。現在特刊小朋友起見特減本半價一年，凡在期滿時續定一年也照半價計算。

小朋友半價一年

每星期一冊 星期四出版 半價祇收三分

預定全年五十二冊(本國郵費在內)祇收一元五角六分

預定半年二十六冊(本國郵費在內)祇收七角八分

(十五年年底截止)

小朋友特刊

- 鮮花 一冊二角
- 涼風 一冊二角
- 明月 一冊二角
- 白雪 一冊二角

兒童半月刊 **小朋友畫報**

小朋友畫報，是幼年兒童的好讀物。●彩色精印，十分美麗。●圖畫簡明，表情活潑，非常有趣。●圖中有有趣的短文，韻文，文字不多，看圖讀文，趣味橫生。●十歲左右的兒童，既可看圖畫，又可看文字。●六七歲的姊妹，字雖不能全懂，然後看圖畫，或聽父母兄姊講講，都是很有趣的。

小朋友畫報價目

每月兩冊每冊八分 預定半年十二冊八角九分 預定全年二十四冊一元六角 郵費每冊半分外國二分

兒童叢書叢畫 丙(288)

兒童文學叢書

- 歌劇 葡萄仙子 一集 一角半
- 歌劇 月明之夜 一集 一角半
- 故事 十三集 各七分
- 小說 二十集 各七分
- 兒歌 二集 各七分
- 詩 四集 各七分
- 故事曲 二集 各七分
- 謎語 九集 各五分
- 笑話 五集 各六分
- 文藝圖 四集 各四分

兒童常識叢書

- 全世界的小孩子 六集 各一角
- 的故事 四集 各八分

兒童藝術叢書

- 小工藝 四集 各六分
- 剪刀姐姐 一冊 六分
- 小刀哥哥 一冊 六分
- 鴨蛋殼 一冊 六分
- 小青菜 一冊 六分

兒童百科叢書

- 可怕的蠅 一冊實價五分
- 有功的牛大哥 一冊實價五分

兒童叢書

- 兒童文藝園第一集 六分
- 兒童文藝園 十集 各五分
- 兒童創作集 十集 各五分
- 小說仙樹林 一冊 三角半
- 胡氏兒歌 二冊 三角
- 公民故事火神仙 一冊 一角
- 故事 四集 各六分
- 戲劇 三集 各六分

兒童叢畫

- 兒童常識畫第一集(狗) 一角
- 兒童故事畫 四集 各七分
- 小弟弟 十三集 各四分
- 小妹妹 十三集 各四分

小小說 一百種 每種五分

中華故事 十二種 各一角

中華童話 已出三十種 每種五分

世界童話 已出三十種 每種五分

我的書

- 小說 十姊妹 一冊 二角
- 小說 十弟兄 一冊 二角
- 小說 猩猩姐姐 一冊 二角
- 小說 人魚公主 一冊 一角
- 小說 小貓咪 一冊 一角半
- 小說 獸子國 一冊 二角
- 小說 玫瑰仙子 一冊 一角半
- 小說 虎友 一冊 一角半
- 小說 秘密洞 一冊 二角半
- 小說 貓弟弟 一冊 六分
- 常識故事 猴子理髮店 一冊 一角半
- 故事 笨鷄鷄 一冊 一角半
- 故事 萬知博士 一冊 一角半
- 故事 紅毛野人 一冊 一角半
- 故事 鹿的故事 一冊 一角半
- 故事 三個傻子 一冊 一角半
- 故事 蜻蜓哥哥 一冊 五分
- 故事 自己的麥田 一冊 一角半
- 故事 一封信 一冊 一角三分
- 故事 癩頭俠客 一冊 一角三分
- 故事 哥哥 一冊 一角三分
- 故事 胡盤先生 一冊 一角
- 兒歌 月媽媽 一冊 七分
- 兒歌 黃貓 一冊 七分
- 新詩 馴鴿 一冊 一角
- 故事詩 小鶴哥哥 一冊 一角
- 故事詩 驢車 一冊 一角
- 遊記 普陀遊記 一冊 一角

English Weekly Nos. 573 & 574

英語週刊 五七三號 五七四號

詩文雜識: The Magic of Love (573) Social Intercourse (574)

歷史故實: 赤髮之胖特烈 (573) 莎士比亞傳 (574)

地理瑣載: 侏儒國 (573,574)

小說: 他鄉 (573,574)

青年立身規範: 自恃 (573) 決心 (574)

科學常識 (573,574)

句點法 (573,574)

銀行書牘 (573)

現代名劇: 在路上 (573,574)

學生英文 (573,574)

時事要聞 (573,574)

每冊三分 全年五十冊連郵費一元五角

商務印書館

請看

醒獅週報

提倡國家主義 反對共產主義

本報以內除國賊外抗強權爲宗旨出版兩年風行全國爰自雙十節起擴充爲兩大張本期特出兩大張目錄如下(一)本報兩年來之言論與今後之方針(曾琦)(二)國旗與國體(君左)(三)上海擁護國旗大同盟宣言(四)介紹國家主義青年團(五)中國國家主義青年團北京國政策大綱 [illegible] 本刊每號定價大洋二分全年大洋一元二角 [illegible]

昨日國慶、本館同人循例休息、祇以新聞關係、仍出兩大張、所有評論工商指南青光諸欄、停刊一天、明日照常出版、

絞盤牌香烟

▲即白錫包▼

武昌問題已解決…永修南軍又退去
楊森有擬攻岳說…京漢濟甯祝國慶

北伐軍已入武昌
陳劉各軍受改編

▲本報十日漢口電　武昌問題完全解決・今日上午北伐軍入城改編北軍・傳陳嘉謨劉玉春已先出城・

▲本報八日漢口電　武昌和議八日午三方代表簽字・北軍准九日午出城至青山改編・革軍午後入城接防・

▲電通十日漢口電　武昌已於今日入南軍手、南軍於午前入城、

▲本報九日漢口電　武昌和議條件三項・大致如前電・雙方八日午後三時簽字・約定九日晨七時北軍出城・武商會准九日開歡送陳劉會・但九日晨仍未開城・革軍五飛機正在武漢飛繞偵查・

▲國聞七日漢口電　趙典之王繩高魚(六日)晚謁唐(生智)、唐對武昌北軍改編索餉概承認、劉正商駐地、趙俟駐地商決、即往晤陳劉、聞武昌軍糧只够兩日、武漢陽(七日)停戰、議和條件改編給餉、漢方均承認、駐地定鄂城、

▲國聞八日漢口電　陽(七日)渡難民萬餘人、庚(八日)再渡、但難民聞和議將成、出城者少、各團體積極準備北軍出城、即運米入城救濟、

▲國聞八日漢口電　魚(六日)夜、鄂境蘇軍絕跡、繳械者四千人、

▲國聞八日漢口電　武漢和議即日可告成、條件北軍領餉一關、帶械隨重要紳商出城、到白沙洲改編畢、即開赴鄂城駐紮、陳嘉謨下野、劉玉春仍師長、並由紳商擔保各長官生命財產安全、

▲東方十日漢口電　武昌開城、于昨日不能實行、據報告、今晨六(有疑義)時南軍先入城、一面維持秩序、一面實行開城、已着手收容各軍、聞陳嘉謨劉玉春及其他一二三長官有首先出城之說、

武昌釋放婦孺之濟生會報告

本埠國聞通信社云、中國濟生會昨接赴漢查賑員朱秉麐第四次報告云、六日武昌救出難民情形大略如下、今日開城仍在上午九時、由慈善團體備有小輪拖駁裝運難民四次、總約一萬數千人、內有昨日已經出城不及裝至鸚鵡洲者數百人、幸平湖門外有丙站容房、各難民坐待救船、飢寒交迫、不言可知、昨由本會及慈善會紅十字會各同鄉會均派員在鸚鵡洲漢陽招待難民登陸、進以稀飯、隨後引至漢口分別收容、據難民云、今日出城已非前數日之擁擠、緣軍隊維持秩序、不若前數日之嚴厲、但聞言和已有希望、惟願早日解決以蘇民困、如再延長雖已脫險之難民、在漢久留亦難維持、其衣食刻擬在漢收買、男女舊棉衣褲能可購得尚無把握、難民中頗有殷富之輩、平日衣必文采食必膏粱、遭此浩劫家破人亡、欲覓粗糠充飢而不可得、足徵孀者成慘、暴殄天物、天必罰之云云、

▲漢口慈善會爲武昌災民乞振　又本埠鄂同鄉會接漢口慈善會來電云、上海湖北旅滬同鄉會劉方青關綱之周雲光諸先生轉馮夢老王一亭龐竹書徐乾麟諸公鑒、武昌城門懇准日開三時・連日派輪救出難民數萬・到漢設所收容・需款甚鉅・勸募維艱・懇即大發慈悲・募款匯會・以資接濟・漢口慈善會蔡文惠・王培元・楊德培叩麻、

贛戰兩軍之進退
胡宗鐸回師攻永修
被盧香亭部擊退

▲本報十日九江電　粵軍胡宗鐸部七日轉道入永修・與聯軍戰甚劇・八日爲盧香亭軍擊退・向銅鼓方面退去・

▲本報十日九江電　聞陳調元軍反攻武甯・與粵軍李濟琛部一師激戰・勝負未悉・

▲本報十日九江電　鄧如琢確赴滬・

▲東方十日九江電　鄭俊彥已就江西總司令職・聯軍傳粵軍胡宗鐸有陣亡說・未証實・

▲本埠消息、昨據九江來客云、九江城內外戒備甚嚴、逃難者甚多、長江下水輪過潯、無不擠滿、孫傳芳本人仍在江新輪上、有兵艦三艘在旁保護、盧香亭部包圍南軍於南潯路沙河黃老門一帶、雙方鏖戰極烈、

▲東方十日上海消息　據本地某處所接九江九日發報告、七日進至永修之南軍約二千人、翌日(八日)即受聯軍第一師攻擊、折回西方山地內、

▲東方十日上海消息　本地某處所接九江九日發報告、聯軍新編成第六軍、以奪回德安之殊勳者顏景宗爲司令官、

▲電通九日九江電　七日突然進攻修水之南軍二千、於八日爲孫軍第二師所攻、退向西方山地、聯軍新編第六軍、以德安一役最有功之顏景宗爲司令、

▲電通三日九江通信　孫蔣之戰、最可屬目者、爲唐生智之態度、惟唐孫間政客之往來、奔走甚繁、似已有妥協、此後若非吳佩孚南下反攻、漢口唐生智、九江之孫、長沙之蔣、將鼎立而待政客之妥協運動耳、

楊森軍將趨岳州
聯軍方面之消息

▲本埠消息、據聯軍駐滬辦公處處長朱雪琴言、伊得九江行營快電、楊森軍之已抵監利者、爲楊部之獨立旅黃漢勛、王文鏞兩旅、及王兆奎一師、共約一萬人、現正由監利向岳州進發、與聯軍夾擊、並非向陽夏夾攻云云、

▲又本埠軍界接急電、茲錄如下、(上略)(一)據漢口探報、楊森親率一師一混成旅援鄂、已過沙市、會同盧金山閻得勝兩師長所部、決意以主力進攻岳州、以一部由襄河上游直取漢陽、黨軍得訊、異常恐慌、聞已抽調武漢各軍、在嘉魚岳州一帶佈防、不日上汎將有激烈戰鬭也、(二)據報、黃州黨軍因武岳防務吃緊、又經海軍第二艦隊陳司令、一再砲擊、聞其大部已向武漢方面撤退、總司令部參謀處蒸印、

九江七日之軍訊
雙方死傷均重

▲謝鴻勛自在雲溪腿部受傷後、由親信馬弁挾之登船轉車來潯、住美國生命活水醫院治療、醫生即用手術去其碎骨、近已生肌、惟不能行動耳、今日下午四時出院、乘怡和公司輪船赴滬、大約此信到滬時、謝已在滬、聞謝尚須在滬住醫院、醫生云、謝傷非三月恐不能復元、

▲聯軍總司令部戰報、謂葉開鑫五日占領圻水、獲糧食軍裝無算、湘軍在潯有數百人、

▲自昨日聯軍克復德安後、今日九江人心大定、謠言全息、

▲漢口日文報載蔣百里赴漢口與唐談和議、不確、今孫依蔣甚殷、蔣日夕在船、至潯後未嘗離船一步、

▲鄧如琢有今日赴滬說、(七日九江發)

▲電通七日九江特信　南軍第七軍副軍長胡宗鐸部五千、於德安一役、損失一千、胡自身亦負傷頗重、但其後部隊二千、於七日發現於南潯鐵道永修方面、正與附近之盧香亭一旅約五千人激戰五日奪回德安之顏景宗部已開往應援、此外有南軍五六千、陸續由通山侵入武寧、賀耀祖部已開至萍鄉附近、將由蔣介石親自指揮、謀最後進攻、聯軍亦集中全力於南潯鐵道沿線、謀將陸續進攻、以擊退南軍、南昌德安兩方面之戰事、其激烈爲近年所罕見、南昌方面、聯軍死傷在三千以上、南軍死傷五千以上云、朱培德部幾於全滅、德安方面、聯軍第四師在武寧德安間全滅外、有在修水銅鼓方面全滅之第七混成旅、在德安半滅之第二十四混成旅、損失人員不下一萬、南軍之損失亦當不少、五日早顏景宗奪回德安之戰顏部死傷五百、南軍死傷一千以外、可知兩方面激戰之烈、南軍於屢次猛襲、損失甚巨、此後非武漢方面之李濟琛唐生智部出動、將難再繼續進攻、而聯軍於每次失而復奪之戰、亦損失重大、除在南潯鐵道沿線防擊進攻之南軍外、亦已無進入湖南餘力、

▲電通七日九江特信　北伐軍第七軍副軍長胡宗鐸部五千於三日晚占領德安、切斷鐵道電綫、聯軍與南昌方面聯絡被斷、一時頗陷困境、及五日早晨、由樂化進攻之顏景宗部第八混成旅約四千、開至德安附近、激戰五六時間、至正午再奪回德安、又四日自武穴開回九江即再開往前線之陳光組部第一混成旅二千、與周鳳岐部第三師、李俊義部第二十四混成旅約五千合、開至黃老門、馬廻嶺、於奪回德安後、即駐此方面一帶、胡宗鐸祗占領德安三日、復再退向西方十五華里、顏景宗部現仍進擊、又富池口方面有劉鳳圖之第四混成旅約二千、陽新方面有陳調元部第六師、徐鳳春部第二混成旅一萬二千、將斷其後路、南昌之役、兩方各損失二三千、聯軍現向高安進軍、現集中南潯路一帶、

贛戰之過去現在未來
聯軍極大危險期已過
但雙方均缺乏戰鬭力
戰局之背景關係複雜

(東方社八日九江通信)

東方社按以下消息、依其後之電報觀之、有相當變化之點、但爲使讀者明瞭八日以前之消息起見、故仍照原文發表、

在武寧方面謝鴻勳之失敗及某軍行動之遲緩、使聯軍之作戰大受頓挫、德安失守、大冶方面聯軍撤退、亦此之故、幸續顏景宗部第八混成旅勇敢反攻、始得奪回德安、而於聯軍方面有利進行之戰況、仍因以上之事實、致現尚不能豫料聯軍能占絕對的優勢、今將兩軍之配置略記如下、

(一)南昌方面　該方面乃兩軍主力之衝突地、目下之戰線爲從距南昌約五十華里之萬壽宮(錦江岸)至高安之線、聯軍爲第六混成旅(彭德銓)第十師(鄭俊彥)第二師(盧香亭)加以由浙省越山前進之一聯隊合計約二萬人、南軍以朱培德爲總指揮爲中心、加王柏齡之殘兵、約一萬二三千人、兩軍皆屬精兵、該方面以兵數而論、聯軍優於南軍、但南軍乘適當之陣地而據其險要、頗得地利、且由蔣介石親自督戰、士氣旺盛、故以實力而論、殆不分軒輊、兩軍自上月二十九日以來、屢次交戰、皆不能擊破任何一方、

聯軍在南昌有鄧如琢所指揮之約一萬兵士、與在樟樹鎮附近之約五千名、合計一萬五千人、然因鄧辭職及其他關係、以致戰意全無、現在幾等於無兵、

(二)德安武寧方面　該方面有李宗仁軍約一萬、有相當之實力、但以被聯軍第八混成旅顏景宗部所擊破、士力大受損害、故現在實力如何、不甚明瞭、該軍乃桂軍、本非精兵、而包圍武昌城之第四軍之一部、亦向該方面開來、對付該處之聯軍、聯軍以第八混成旅(顏景宗)爲中心、其餘爲第二十四旅李部第九混成旅馬部及周鳳岐之一旅、加以第一師(陳儀)之一聯隊、合計約一萬人、惟陳調元軍約一萬、正由楊新(興國)向武寧方面進軍、然該軍之行動頗爲遲緩、

▲揚子江岸方面　該方面在大冶以上爲南軍所據、大冶以下爲聯軍所據、似兩軍已相約停戰、故無大衝突、此方面之聯軍乃皖軍、南軍則唐生智之軍隊也、

▲下次之戰爭地　下次之決戰將在何處、依目下之狀態觀之、兩軍將施行決戰之地點、總不出高安附近與修水河岸以外、出現於修水河方面之南軍、連絡頗困難、且被分段擊破、是以決定兩軍之運命之大決戰、似不在該方面而在高安方面、然向該方面進軍之聯軍鄭俊彥及彭德銓軍、於日前之戰役、死傷已達三千以上、南軍之傷亡者且有過之、若欲一決雌雄、則兩軍皆必須爲相當之預備、

孫傳芳於戰略上之見解、以爲對於山嶽起伏之方面妄事進軍、則徒耗兵力而無勝算、似將不復派兵至該方面、現在之問題、祇在蔣介石之決心如何、蔣曾於數日前將當後方守備之任之賀耀祖召至萍鄉、由此以觀、或將更派遣生力軍再逼南昌而行決戰、亦未可知、果然如此則其結果、兩方之中必有一方面將完全制勝對方、勝敗或將從此決定矣、

▲決定兩軍勝敗之其他條件　若南北兩軍皆集中其主力於南昌附近之平原而堂堂一決雌雄則其勝敗自可決定、蓋此爲決定勝敗之必要條件、此舉在聯軍方面當視陳調元之活動如何、而在南軍方面則須視唐生智軍之活動如何、陳軍號稱約二萬、倘該軍果能如其他部隊之活動進行、則聯軍必能從背後攻擊李宗仁而潰滅之、且能增加兵力於南昌附近、以此與南軍相決戰、自能擁絕對多數之兵力以期勝利、但觀目下之狀態殊不能豫期有此事、而唐生智與蔣介石似不甚融洽、故彼不與蔣氏取同一之態度、倘唐氏至今與蔣聯絡、沿揚子江岸而進兵東下、則聯軍將不免有一番苦戰矣、徐如吳佩孚軍之出動、及在南昌附近約一萬五千之贛軍之態度如何、亦爲決定兩軍勝敗之必要條件也、

▲政治活動之頻繁　觀目下兩軍之狀態、似皆無全恃己力以徹底的屈服敵兵之能力、因此時局或將從政治上解決、然如何解決、尚屬未知之數、固難預測、言念及蔣介石孫傳芳唐生智吳佩孚張宗昌諸方面、問題實極端複雜也、

德安之戰之聯軍捷電

本埠消息、聯軍駐滬辦公處處長宋雪琴昨得潯方快電二通、其一云、聯軍駐滬辦公處宋雪琴兄鑒、密、近據前方報告、九仙嶺之敵、經吾顏恕成部完全擊潰、俘虜一千餘名、斃敵數千名、所獲槍彈物品無算、此前日事也、又吾軍第五方面皖軍沿江痛剿、迭獲勝利、刻正由鄂城向武昌追擊中、特電奉聞、徐容簽報、程登科義佳叩、(十日上午九時到)其二云、聯軍駐滬辦公處宋雪琴兄鑒、密德安以及九仙嶺之役、敵人被吾顏李兩旅、與周軍長兩方夾擊、血戰一晝夜、將敵精銳已殲滅十之七八、其餘殘部、向武寗方面逸命、適與吾第五方面劉軍相遇、迎頭痛擊、業將該股敵軍、完全消滅、現高安尚有敵軍一股、正被吾軍包圍痛勦中、日內即可肅清、特達、程登科(兵站總監)叩蒸、(十日下午五時到)

病後調理奇藥

久病新瘥、勢必胃虛脾弱、若投以厚膩溫補之藥品、以資調理、非但無益、反能阻礙胃腸消化力、使食慾減少、體質日益瘦弱、故病後調理、不可不審慎出之百齡機藥片、色白不膩、清補不熱・歷經中外名醫試用證明・公認爲調理聖品、凡病後產後服之・其藥力入血則有推陳出新之功、入胃則有加速消化之效、並且無溼不入・有虛即補・請予不信、請・試服三日、便知此藥確有意想不到之效力也・

百齡機　大瓶二元　小瓶一元

上海愛多亞路九福公司發行

各埠中法藥房中西藥房分發行

(各大藥房均有出售　外埠函購郵票通用)

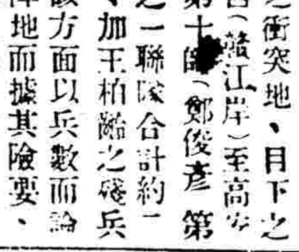

燕醫生

補丸

東南軍訊彙誌

▲吳佩孚副官長爲維畬帶隨員六人、馬弁八名、由鄭州到漢、晤總參謀長劉宗紀後、昨搭輪赴潯、與孫總司令商洽軍事、

▲省垣防務要重、衛戍司令孟昭月恐有疏忽、通知各機關所有城關出入證、一律由該司令部換發黃色新証、

▲孫武奉吳佩孚電召、昨由寗赴鄭、有田維勤代表吳同壽同車、

▲總部接第五方面軍報告、黨軍在興國方面、因糧彈兩缺、向西退却、已不敢應戰、

▲溧州號之鐵甲汽車、昨由三牌樓開至中正街、往來兩次、觀者咸稱靈速、

▲陳調元派副官長吳裕昆由武穴來寗、昨過江回蚌、海軍總司令楊樹莊電召海軍部軍法司長鄭葆菁赴潯、昨日過寗、改乘鄱陽丸上駛、

▲刻下軍事緊急、檢查郵電極嚴、總司令部以下關局外來郵件、不待檢查、遽行傳遞、特令郵務管理局遵辦、

▲甯縣兵工廠總廷梓來寗、晤劉宗紀接洽後、昨返濟南、

▲省警廳長趙永年、爲慎重省防起見、擬定現行警備方法二十二條、呈請聯省兩署核准施行、

▲田維勤代吳同壽、八日由九江謁孫回寗、即晉謁劉參謀長、次日乘津浦車北上、

▲當局以軍餉需要、令監收鹽款處長陳廷謨、商同丁運使、向鹽商借款數十萬充軍餉、昨丁爲此事來寗謁劉參謀長、商此事、聞將分批商借、先可解到二十萬、

▲甯垣官商臨師各員、准明日乘江大輪啟行、在滬上所辦各物、均於昨日運到、

姚佐頓
新法洗射白濁

白濁乃花柳病初步異常危險起勢刺痛痛減便須蔓延毒至骨髓必致瘋癱毒發於外則變橫痃魚口爛府血淋等症本醫生有鑒於此專門研究此科獨具實驗心得特備各國最新白濁儀器新法洗射保無痛苦又特製各藥從根本治理十年八年會多方醫治不愈者均能藥到病除永不復發
診所上海三馬路大舞臺對面
●姚佐頓醫生謹啟
貢2042

▲下關寶塔橋、於九日午後大火、被燒一百餘家、（雙十節寗訊）

▲浙江總司令部前在徐州一帶招募新兵多批、運杭訓練、以備填補各師缺額、茲聞該項新兵、業已教練純熟、編爲補充隊若干、遂於前日（九日）向路局索用廂車十輛、分裝新兵四五百人、附掛晚間第念九次貨車、于九時許離杭、昨晨十時抵滬、在麥根路換掛滬寗第念七次貨車運往南京、轉赴徐州、歸浙軍第一師師長陳儀統轄、分配各部云、

▲駐徐福建招兵總局前日（九日）將所招新兵一百十餘名由徐運寗後、交裝滬寗鐵車二輛加掛第三十六次貨車、押運來滬、於昨日下午四時許抵麥站、卸車後另掛滬杭機廠接拖開駛專車運至南站下車、在高昌廟輪埠候輪運往福建收編、（今晨本埠消息）

▲徐州總司令陳儀、前派副官鄭宗邦、赴寗請領彈藥、以固徐防、陳已於八日、由寗領得步槍子彈四十萬發抵徐、下車運往總部、

▲駐宿第四師馮紹閔之一部十四旅二十八團排長李浩、帶目兵四名、於八日由運河來徐、九日赴蕭邑公幹、

▲駐寗第八師師長孟昭月、前派副官趙永勝、赴徐屬銅、蕭、碭、沛、豐、五縣招募新兵、已誌本報、現悉該副官奉令調寗、該師現派二十九團團附王鍾泉、來徐接替招募、以重職責、

▲福建督辦公署募兵員申濟華、於今日九次車送新兵二百六十名赴閩受編、

▲路政消息、津浦路車務處長李寶琛、因作事不端、畏罪潛逃、局長孫某昌、已呈報總部通緝矣、

▲駐豐縣軍陳光組團、於日前開拔撥贛時、適值天雨、軍用品未帶頗多、現在天色快晴、道路漸乾、該團留守司令魏邦華、已飭車務處徵集車輛、於八日開拔南下、

▲桿匪孫矬子、郭胖子、張慶禮等、糾夥三百餘人、乘軍隊調防之際、出沒於蕭邑王寨、張大屯、及蘇皖交界之青龍集、河南永城一帶、勢甚猖獗、聞總部已飭駐蕭、碭、張（宗叔）周（藻雲）兩營、就近痛剿、以期殲滅云、（九日徐州訊）

和平運動仍在積極進行中

▲明日各團體開聯席會議　全浙公會近以孫蔣二方對和平已各有切實之表示、因定於明日召集南北三商會及五省旅滬各同鄉會團體、開聯席會議、共籌實現和平方法、其致各團體函云、敬啟者、自湘鄂戰興、牽動東南、本會惟恐蚌相爭、坐使漁人收利、而五省人民、爲其俎上之肉、特開緊急會議、發起和平運動、一月以來、函電交馳、代表奔走、雖不無一綫之希望、尚未達最終之目的、今日本會董事常會、公決聯合各界、以羣策羣力、爲最後之奮鬭、并定於月之十二日（星期二）下午三時、假座西藏路寗波旅滬同鄉會、開各團體聯席會議、共籌進行方法、事關五省大局、當得熱忱贊許、爲此函達貴會、務乞推派代表、準時蒞臨、無任企盼、再本會出席代表、已推定王曉籟、鄔志豪、嚴慎予、張靜廬、江仲權、汪紀南諸君、敬希台洽是荷、全浙公會謹啟、

▲董康將單獨赴漢　五省運動和平蘇省代表張仲仁、自奔母喪返滬後、即辭去代表職務、現由江浙協會補推董綬經偕同陳瑕士前往潯漢、茲悉陳甌士君昨有電致褚慧僧君、因現患痢疾、不克動身來滬偕董君偕行云云、因此董君俟與在滬各方要人接洽就緒後、即單獨啟程云、

▲和平代表之行蹤　五省和平代表蔣百器、史家麟、魏炯等自赴漢接洽和平後、現據最近函訊、因孫蔣各有和平表示、刻正在漢口邀集二方代表切實商議停戰方法、和平前途、已有端倪、因之各代表在漢尚有羈留云、（東南社）

北京舉行閱兵禮

國慶日政府之點綴

▲本報十日北京電　鎮威軍移集南苑曠場、顧維鈞代大總統偕惠蘭夫人、十時半到場、楊毓珣歡導入蓆棚休息、嗣顧偕張學良于珍乘車巡視全場、次杜錫珪與楊毓珣王琦同車、又次爲荷蘭智利葡西各公使車、又次顧夫人張學良夫人同車、巡畢、顧夫婦張夫婦韓麟春閣員公使外交團將領等、登將台肅立、顧居正中、于珍乘駿馬涖場任總指揮、開始閱兵、步兵七團、魚貫過台下、附帶機關槍迫擊砲平射砲隊、殿以騎一連砲一營、飛機三架飛翔空中、十五時半禮成、

▲國聞十日北京電　灰（十日）張（學良）韓（麟春）在南苑閱兵、顧（維鈞）杜（錫珪）任（可澄）羅（文幹）等均到、外國除英法外、亦到、與操者、步兵五團、騎一連、砲一營、官兵共萬七百五十一人、十一時行閱兵式、十二時行分列式、一時畢、飛虎隊機三架、天空飛翔、軍容整肅、

▲本報十日北京電　京車站要道滿布彩坊、各署懸旗張燈、

十五屆雙十節之北京社會

外人對我國慶之一瞥

▲路透十日北京電　北京昨夜張燈放焰火、今日遍懸五色旗、舉行兵操、以慶賀民間由成立的大革命之十五週紀念節、然民國誕生時之希望、迄未實現、而時局且愈趨愈劣、此雖極抱樂觀者亦不得不公認之也、自馮玉祥背棄吳佩孚以來、中國兩年未有總統、有時且無總理、無內閣、而國會不開、亦有多時、國內戰爭愈臻激烈、當民國初期、雖有戰爭、然同兒戲、徒供外人嘲笑、但近年戰士死亡之數、盈千累萬、軍人搜括、盜匪擄劫、平民受害、視前愈慘、外人之返北京者、雖僅小別數月、然不禁有各處退化今甚於昔之感、商業停頓、若干洋商已停閉其北京支店、故旅京外人其數大減、宮殿廟會多處頹敗、道途不修、汽車難行、乞丐大增、其中不乏斷臂缺腿之人、蓋傷兵之流爲乞丐者也、中外人士注意政治、不著注意生活代價之甚、食物奇昂、北京煤之供給、被罷工半年之英倫尤爲缺乏、軍人扣留車輛、干涉路政、故開灤煤局決計不運煤之入京、並於十月底結束北京分局、同時福公司之河南煤、供給幾全停止、而西山劣質之煤、現亦不來、因駝煤牲口、已於南口戰爭時、爲軍人牽去、泰半已死於兵役矣、目前煤價、比去冬加倍、猶不可得、

漢濟慶祝雙十節

▲本報十日濟南電　今日軍隊五萬人、在辛莊集合、出發遊行各街、張宗昌在二馬路檢閱、並在公園追祭先烈、各界懸燈結彩賀雙十、

▲本報九日漢口電　各界定十日午在濟生三馬路開市民大會、慶祝國慶、陳公博十日午在華商總會招待外賓、工界十日晚提燈、

南京雙十節擁護五色國旗（嵐）

南京快信、今日爲民國十五年之雙十節國慶紀念、値此東南戰爭激烈、寗垣對於是日之慶祝典禮、並無熱烈之舉行、以省防重要、凡提燈遊行等會、概行停止、除商界無十分表示外、茲將政學兩界情形、分誌於下、

▲官廳方面　所有閱兵團拜宴會等事、概不舉行、祇由衛戍司令孟昭月赴昭忠祠致祭先烈、總司令部頃通知各機關云、本屆國慶紀念、適値軍事期內、所有慶祝閱兵放假諸典禮、概行停止、但掛國旗以誌慶典、並於此日開追悼陣亡將士大會、由孟昭月主祭等語、

▲學界方面　經學生聯合會代表大會議決、由執行委員會擬定慶祝儀式、通告各分會在校內舉行、江蘇全省學生聯合會、南京學生聯合會發出國慶紀念日宣言、請全國人民一致起來救國、擁護五色國旗、其宣言云、在今日中國全國混戰局勢之下、人民逃生之不遑、那有功夫來慶祝雙十國慶、然而吾人偶一憶及五族共和之成立、乃辛亥以前無數革命先烈斷頭流血換來的、便不能不對此混亂時局中的雙十國慶、加以慶祝、吾人偶一念及五族共和、肇造於茲、十有五稔、雖云在此十五年中、國無寗日、至今尚未達到眞正的民治國家、然而吾人深知五族共和綿延到十五年之久、實非易事、便也不能不對此雙十節日加以敬重的慶祝、吾人瞻國基之未固、念國步之維艱、很願藉這雙十節日的機會、鼓舞起全國國人對此節日、加一翻深刻的反省、因而覺得救中國於危亡的責任、應由吾全國國民擔負起來、共同努力向眞正的五族共和之途走去、其次便要談到我們的光明燦爛可欽可愛的國旗、我們都知道五色國旗乃辛亥革命全國統一而後、全國一致通過採用的國旗、我們都知道紅黃藍白黑五色國旗、乃我漢滿蒙回藏五族共和的象徵、紅色代表漢族、含有共和係由赤血換來的意義、黃色代表滿族、含有繁殷興隆的意義、藍色代表蒙古族、含有義勇果敢的意義、白色代表回族、含有高潔堅貞的意義、黑色代表藏族、含有忠誠樸實的意義、既代表五族共和、而又含義深遠、實可謂盡美盡善、吾人每一望見鮮豔的五色國徽飄揚空際、便不禁私祝我五族共和之無限光榮、及前途之發展無量、因此便不禁湧起吾人擁護我可欽可愛的五色國旗的念頭來、全國父老兄弟諸姑姊妹們呀、國旗是中華民國國魂之所寄、是五族共和精神之所托、凡有不擁護五色國旗者、便是中華民國的叛徒、凡有主張廢除五色國旗者、便是五族共和的蟊賊、吾人應加以劇烈的反對和攻擊、全國同胞們呀、請快快的一致起來、慶祝雙十國慶、擁護五色國旗、並同聲高呼、中華民國五族共和萬歲、中華民國五色國旗萬歲、

此外爲英國砲艦轟擊萬縣事、四川旅寗同鄉定於雙十節假東大體育館開追悼萬縣烈士大會、甚熱烈云、（雙十節發）

▲南京擁護五色國旗大同盟來電　各報館鑒、南京擁護五色國旗大同盟、十日晨在東大開會、會畢、分隊出發演講、參與者國光社等十餘團體、會畢、宣誓禮、散發傳單、徧貼標語、全城震動、南京擁護五色國旗大同盟灰叩、

粵港交通已恢復

粵政府撤消糾察隊

▲本報十日香港電　今午粵政府宣佈恢復省港交通、撤消糾察、太古已收回碼頭、今晚船可泊岸、

▲電通十日東京電　各國政府對粵政府之對出入口貨物特別課稅、決定一致拒絕、

外人注意華事

▲路透九日華盛頓電　國務卿凱洛克訓令駐華美使、儘力援救武昌非交戰人民、

▲路透九日倫敦電　自由黨議員甘維錫今日在中國國民黨倫敦支部宴會時演說、主張國民黨與英政府間之更好關係、謂國民黨受赤俄指揮之說、全屬讕言、國民黨實代表中國有組織的自由進步之輿情、以恢復中國憲法與國會爲事業、將來必獲勝利、因民治終戰勝專制也云、甘維錫於一九〇三年供職海軍、曾在中國服役、

被匪擄去之外僑

▲大陸報云、近有西教士四人、被匪擄去、一爲澳人戴維斯、在鄜城被擄、餘三人爲女教士惠爾、柯白、及男教士裴克、均美人、係在湖南被擄、又數月前有美教士二人、在湖南被擄、至今未聞下落、至被困於西安南昌兩處之教士、尚有四五十人、（西安三十餘人、南昌十二人）以英美爲多云、

▲路透九日開封電　鄜城教士擬救出周家口之台維司夫人與波平思女士、但無效果、因靳雲鶚等雖率重兵集於鄜城、然距鄜城十哩之道路、即爲盜匪所佔據也、至於九月底被盜擄去之男教士台維司、與十月五日被擄之賴之定、安危若何、未有續聞、

外交雜電

▲東方十日北京電　外交部因道勝銀行、在華各分行、殆皆在租界內、恐其所有帳簿及調查文件、不無遺失及消滅之虞、故於昨日要求外交團請與以監視、

勞工大會之決議案

開始運動減短工時

九日美國台特洛電　勞工大會今日通過一議案、決定在全國各處開始運動、以期陸續減短每日工作鐘點、及每週工作日數、（路透社）

歐陸將患煤荒

九日倫敦電　路透社戈典堡訪電述英國煤礦罷工煤斤供給缺乏、以致歐陸工廠頗感困難之情形、謂歐陸將患煤荒、煤商初意英國爭端必可早了、故不向煤礦定購、今則覺無處得煤、以解冬十一月期定貨、期貨價格逐日飛漲、已向美國定購五千噸、每噸價爲五十四先令、再船隻運費現已增倍、故用煤者逾覺困難、（路透社）

▲東方十日北京電　在京川人團體、昨向英使警告、請轉達英政府、若英國對於萬縣事件不肯爲公平及合理的解決、而希望與中國斷絕政治上經濟上之親善關係、則吾人亦不惜與之周旋、

▲電通八日北京電　聞北京政府現正起草中日改訂條約、將開始正式交涉云、

奉魯軍之行動

▲本報十日北京電　張學良十一日在北海追悼解散穆春部在張垣被難之總衛隊長姜化南、

▲本報十日北京電　保大各界擬請奉張魯張直褚以王棟任保大護軍使、

▲東方十日奉天電　張作霖之東北無線電報網計畫、着着進行、現奉天在西關外南市場建築無線電局、哈爾賓近亦從事擴張、吉林富錦縣新設之無線電臺、亦已經竣工、開始向各處收拍電報、

▲電通十日北京電　十七日預定開到直魯軍共兩師、聲言不干預行政、

各方軍政雜電

▲本報十日北京電　閻錫山派兵助劉鎮華攻陝、

▲東方十日上海消息　據本地某處所接漢口九日發報告、南軍現以在廣水武勝關方面作防禦工程爲急務、昨（八日）有南軍二團開拔廣水、

▲國聞十日北京電　奉張派張厚琬赴鄭州謁吳（佩孚）、詢戰事眞相、並願助餉械、

▲本報十日北京電　內長湯爾和早車自津來京、顧維鈞適往南苑閱兵、派代表歡迎、

▲國聞十日北京電　顧維鈞語人、財政山窮水盡、特煩潘復長財、應付魯系軍警、夏（仁虎）符（定一）兩次長代表奉直、如兩無辦法、政府亦可告無罪、

▲本報十日北京電　法部設儲材館、造就司法人才、館長內定梁啟超、經費與安格聯商妥、由關餘項下撥付、

▲東方九日哈爾濱電　勞農代理大使齊埃爾尼夫氏啓程赴任、九日晨抵哈爾濱、

漢口紙幣之糾紛

▲電通九日漢口電　南軍在漢口方面發出之廣東鈔票約達二百萬元、因市面不照票面行使、南軍已向總商會交涉、南軍現組織演講隊、英貨糾察隊、決定徹底排英、已開始活動、將先調查英人在華事業、再謀排斥手段、

▲東方十日上海消息　本地某處所接漢口九日發報告、漢口方面迄今已發行之廣東紙幣達二百萬元、商店使用該項紙幣、皆低于南軍所規定之匯兌價格、南軍向中國總商會抗議、因此一般商人皆起恐慌、

法蘭西銀行停購現銀

十日巴黎電　報稱、法蘭西銀行因銀價跌落、故決定暫時停購民間現銀、惟現金則照常收購、其價爲純金一格蘭姆給一九．五五佛郎、（路透社）

日人移住阿富汗

十日東京電　日飛行家草賀一郎、豫備大尉山港不二雄兩人、決心永住阿富汗、定十八日自東京首途赴阿、（電通社）

美國拒絕改訂北海條約

華盛頓八日電　日、英、美、俄四國之保護北海海豹條約、近將滿期、日本方面提議改訂、美國已加拒絕、（電通社）

南斐陣亡兵士紀念

九日倫敦電　法國松木阿台爾維爾森林所建之南斐陣亡兵士紀念物、定明日由波薩夫人行成立禮、南斐首相赫佐將軍及法國陸軍代表偕飛上將與英國陸軍代表海格上將皆將到場參與此禮、（路透社）

荷蘭殖民地學院開幕

九日亞姆斯特丹電　荷蘭女皇今日正式舉行新建殖民地學院開幕禮、（路透社）

日俄漁業交涉停頓

十日東京電　日俄漁業交涉、因雙方主張懸隔、陷於停頓狀態、日本漁業者因交涉停頓、甚爲恐慌、現謀行示威運動、（電通社）

青島軍訊彙誌

▲張宗昌日前本有來青檢閱海陸軍消息、現因雙十節至、擬在濟作大規模之慶祝、除已電令北京憲兵司令王琦、警察總監李壽金就近召致各名伶、屆時赴濟演劇慶祝外、並擬藉此開一游藝大會、所得劇款、悉充振災之用、張又通令駐濟各軍準備國慶日、舉行大檢閱、因此張於節前恐不能來青矣、據某方消息、昨接濟南電話、謂得張定於十一日命駕東來、屆時如無他項牽擱、定即成行云、但據軍界傳出消息、膠東護軍使署、頃奉督署電令駐青各軍集中濟垣、聽候檢閱、該軍刻正挑選精壯士卒、籌備赴濟、擬於雙十節前率隊前往、據此則魯張來青之說、又似不可靠矣、

▲又蔣孫戰事、忽轉緊急、省當局戒備正嚴、本埠海陸軍當局、由奉督署訓令謂南來船舶、除外洋軍艦外、凡屬商輪入港、務宜派員嚴密盤查、有無赤黨潛來、以便緝辦而靖地方云云、本埠當局奉令後、已於昨日起、實行派員赴各碼頭檢查矣、

▲又張宗昌爲整飭戎行起見、曾迭令各軍裁汰老弱、以資實軍力、本埠第八軍已由畢庶澄自行裁汰一次、頃又奉濟南保安總司令訓令、略謂近來檢閱各軍兵士、仍多習沿積弊、收容許多老幼不齊、殊於軍實大有關礙、仰各該軍長、務各轉飭所屬、對於老幼不齊兵士、限日切實淘汰、具報、以期練成勁旅云、畢氏奉令後、已着手裁汰、並擬定安插被裁老弱兵士辦法兩項、一、關於老弱被裁者、着即給資回籍、一、關於幼年被裁者、着送濟南幼年學兵營教養、免致流離失所、以資深造云、（十月八日）

江淮之治安會議

因城廂發生刼案　（鵬）

清江浦通信云、自鄭俊彥之援贛師開出後、由淮鵬警備司令李松山、十師留守司令李荃、督帶防軍團餘、維持江淮防務、江淮爲多匪之區、但在此戒嚴期內、匪宿有遇少閏軍、沐漣有白寶山軍、鹽阜有張中立軍、當可高枕而臥也、乃月之五日、清江河北老塲口、查隆泰烟莊、忽以被刼聞、是日大雨如注、一日未休、下午七句鐘、匪徒二十餘人、手持盒子砲、擁入該莊、即將店門封閉、四處搜索、該莊所有細軟財物、向藏於店之樓閣內閣有暗鎗、人多莫之知也、詎匪竟得其底蘊、罄擄其所有而去、計損失千數百元、當出門之後、肩箱懷贓、警察雖鵠立街旁、無如寡不敵衆、任其呼嘯而去、旋經該莊查經理、飛往軍警各機關報告、當局以事出離城、大爲震駭、立派偵騎四出、晝夜查緝、六日由淮陰警備隊長王振鵬在該處附近獲案匪兩名、今日（七日）上午八時、由司令部偵探、在橋園茶社、獲案匪兩名、四匪中鹽阜籍居其二、係三師舊部、餘爲該處保衛團總朱洪霖之徒黨、淮揚道尹于書雲、近奉聯部委爲總執法官、得訊後立飭將四匪解署、詳加審訊、大致謂朱團總事前勾底、臨時率同前往、鎗械亦朱所假借云云、于道尹駭詫殊深、隨令淮陰縣知事許桐、警局長呂寶和、會同警備司令李松山、派隊馳往朱團總家、搜得槍械四十餘支、按該團人丁不及十名、無用如許軍火、除沒收外、並將朱團總、抓登包車送究、若何結果、尚待續探、朱在地方敢作敢爲、人民敢怒莫言、曾充三師保安營長、徒黨至夥、軍隊開拔時、縣飭每團募夫十名、朱竟擇肥而噬、羅毒者五百餘人、頃查事主、確查質在、已赴官廳指控不諱、又西壩日前發生刼案、戕傷人命、亦有朱之關係云、清江軍警當局、因此特別注意、除仍偵緝逸犯外、李松山司令、一面嚴申告戒、仰衆周知、一面於六日下午二時、召集城廂各保衛團總、會議維持治安辦法、到者有閻總梁瑂東、范耀卿、劉芴堂、方來泰、紀蘭田、徐郊、王兆洪等十餘人、李司令宣布召集宗旨後、各人相繼發言、結果甚爲秘密、據云主要在責成各團總、切實負責共維治安、而以朱團總爲戒、衆以爲然、乃各散去、七日下午二時、淮陰縣知事許桐、又在縣署召集各團總會議、由朱建議維持治安辦法若干條、共同討論、衆願一致遵行、對於隆泰莊之案匪、仰各會緝、各團內不得有三師舊部之鹽阜籍者、免擾治安、各團總唯唯而退、自是以往、江淮將有更嚴重之戒備矣、（十月七日）

江浙皖絲繭展覽會在甯開幕（二）

南京快信云、江浙皖絲繭展覽會、定於雙十節起、在貢院內舉行展覽一月、其所徵得之品、共一千六百四十四件、蘇省絲二百〇二件、繭一百六十二件、絲織品、二百二十件、副產一百四十八件、浙省絲二百五十六件、繭一百三十三件、絲織品六十六件、副產品三百二十一件、皖省絲、六十四件、繭四十九件、絲織品九件、副產十九件、均爲各該省之精華、已分別陳會內各室、第一室、爲江蘇省立蠶桑模範場浙江蠶桑學校、中國合衆蠶桑改良所出品、第二室輯里（地名）絲公會出品、第三室、爲上海絲繭總公所出品、第四室、爲緯成公司出品、第五室、各省絲繭品、第六室副產品、至公堂兩面室內、一爲商品陳列所物品、一爲絲織品、五光十色、佈置極爲整齊、並先於九日午後二時、假衡鑑堂舉行開會式、到會者、有孫總司令代表陳季侃、陳省長、實業、政務、財政、教育、警察各廳長、金陵道尹、省署各科員、及教育界、鄒秉文、王汝圻、省議長徐果人、並來賓等共約四百餘人、二時半開會、依照秩序單開會奏樂後、由坐辦徐蘭墅報告、聯帥以絲繭爲海外貿易大宗、江浙皖三省人民所資以爲生、而東南財賦之所從出者、比年雖力事改進、然猶未能普及、非展覽觀摩、不足以資借鏡、特籌撥一萬元、設立斯會、以爲提倡、其中籌備四閱月之久、現始告竣云云、次會長孫總司令致詞、由陳季侃代表、大意此次展覽會、僅以絲繭爲限、附以織品、則以此類物品、在中國出品中、佔重要之位置、況有類品物、確有改革之需要也、因集會而品評之獎勵之、但務實際、不求美觀、以期絲繭界爭自奮勵、將來益求人工之精進云、次副會長陳省長致詞云、粵稽蠶桑、肇自螺祖、其利罩敷、維筐維篚、揚州之美、爰暨於今、庶無陵替、淘汰簡擇、肆於五都、澤彼經緯、宏此規模、機抒斯陳、相得爭輝、日新月異、觀摩有效、遠超法意、近軼扶桑、罔勉勿怠、用斯無疆、次坐辦陳季侃報告孫總司令發起此會之原因、然後團體及來賓多有致詞、（從略）最後由徐蘭墅導引各來賓至各室參觀一周、其中以絲織之西湖風景畫、金陵四十八景畫、淵明採菊圖、王文治對聯等、各種風景物品、均較精美、下午五時散會、（雙十節發）

杭州簡報

▲本年雙十節、因官廳嚴禁遊行演講、故頗冷淡、新市場並無別種點綴、各校學生、均在校內舉行慶祝、致祭忠烈祠、因盧總司令在滬、故亦不若往年之盛、

▲駐徐一師第二批新兵四百名、九日抵杭、輜重營長徐虎侯、派楊連長即晚乘二十九次貨車運往徐州、

▲省署公函財政廳、以據教廳呈請轉 催浙江科學研究院經費三千元、祈查照撥發、

▲贛軍代表葉煥華王祖耀、九日下午由滬乘八次車返杭、十日上午在總商會召集士紳、報告赴潯經過、

▲聯軍總司令部電瑞昌縣知事、以本軍所用輪卒、均係後方招募、所呈單丁夫役名單、查無其人、

▲魯省署咨浙、瑞威國人克魯白君、赴蘇浙皖採辦橡子及調查蠶絲、請飭屬保護、

▲警務處以嘉興陳光藻、請將分所長趙善章改代爲署、應毋庸議、

▲省署據警務處呈稱、學習警佐張定等七員、一年期滿、祈轉咨核補、

▲實業廳奉省署指令、以童亦韓等呈請疏浚松樹潭至嵩塲淺灘、創辦嵊百輪船公司、如與地方情形無礙、事屬可行、所請專利一節、向無此例、礙難照准、（雙十節）

來函

逕啟者、頃閱本日 貴報北京電稱、滇省有內變說、並非事實、查徐進係滇省久已解職之軍官、昔歲由滬返滇、兩月前曾在騰越勾匪謀亂、經官軍勦平、並非駐騰師長、又羅樹昌曾任騰維鎭守副使、與駐騰軍官稍有意見、並無對省政府獨立之訊、滇省現安謐如常、原電所述、純屬謠道不明眞象、傳聞失實、素仰 貴報主張公道、消息正確、特專函奉達、即希更正、或將原函賜登爲荷、此致 時事新報編輯先生鑒、 雲南省公署駐滬宣傳處啟、十月十日、

松江通信

▲教育局董事會紀事

松江縣教育局自改選董事後、於九日開第一次常會、到董事謝葆鈞 周錫鏞 銘鈴 孫家相 楊文鳴 倪宗伊 周錫主席、議案如下、（一）改選保管員案、議決照章改選於下期行之、（二）規定第二期義務教育案、決議義務教育、迭奉省令督催、本縣自十一年度、呈准帶徵畝捐每畝一分後、於十三年開辦全縣共二十四級、擬具辦法十條、由縣詳廳核准在案、中經戰事影響、十四年度未經議及、推廣現師範學校、已恢復原狀、造就師資、已若先雛、義務教育、應逐步規劃進行、以附原案、請教育局長照詳准辦法第八條組織教育行政委員會、趕速籌備、按照帶徵之數、將來應辦若干級、在最短時期內、能添辦若干級、考察各學區教育狀況、學齡童之多寡、其設校地點、以何者爲宜、循案擬定辦法、交本會通過後、詳廳備案、（三）建築義教校舍、應否撥用義教經費案、決議義務教育、如鄉區尚未編及、改義務教育校舍、查照詳定章程第六條、應用各本市鄉盈餘金或積集金、按察現狀、各區學款、類多不敷、此項建築、設欲動用、則必與原案不附、能否變更定案、應請廳示辦理、（一）公立第八小學添級案、決議該校本學期開學後、學生達五十餘人、經縣視學復查無異、應予添級、（一）復查第二女高改組六年小學案、決議該校初級部學生、理過三十人以上、據局長復查確實、准予成立、其經費由城涇市教育費撥給之、（二）師範學校、請增加經費案、決議一校增加經費、勢必牽動全局、預算表早經確定、萬難變更、（二）松江市教育會、預備補助費案、決議松江市教育會、向無會所、據朱會長函述、在本市商民姚君捐助房屋、念須興工修理、本會應予贊同、准予借兩年半經費銀二百元、嗣後須至十八年度開始時、松市教育會方可照文補助費、且預借之款、應歸松江市學款內核算、須由第一區教育委員具領轉發、議畢散會時、已萬家燈火矣、（十月九日發）

▲雙十節之寂寞 本屆雙十節、松江方面各界、無特別舉動、外期由駐松憲兵（劉）步蘭排長奉令赴各機關勸諭、是日慶祝不必出外集會遊行等事、各界亦因時局關係、本無舉動、惟商店一律懸旗、各機關停止辦公、各學校休假一天、省三中在校慶祝、松江初中及景賢女中則請名人劉美基王伯祥郁漢雲三君、於下午二時、在圖書館開演講會、適逢微雨濛濛、聽者寥寥、夜間提燈、並燃放焰火、以資點綴、（十月十日發）

崑山通信

▲國慶紀念會誌盛

十月十日爲國慶日、本邑由縣教育會發起、在山前公共體育場開紀念會、到會者爲縣立初級中學男女兩師範、商業學校、第一第四小學、市立各校男女學生、及農工商學各界人士、約有三千餘人、開會程序如下、（一）全體向國旗行最敬禮、（二）唱國歌慶祝歌、（三）主席報告開會宗旨、（四）各界演說（五）遊行至朝陽門外正陽橋散會、午後各校學生、分隊隨地演講云、（十月十日發）

金山通信

▲請縣懲辦溎梟 蘇屬緝私統部浦江游緝隊、致縣署函云、（上略）在錢圩地方緝獲安徽人姚登伍 周兆友卽周老窩子二名、調查得該處地方人士僉稱姚登伍容留鹽販、專與匪類爲伍、日常出入有二三十人、往來不絕、該處吳姓孀婦、與姚登伍同居一處、種種不法、莫可言狀、而周兆友卽周老窩子、亦無正當營業、販鹽爲生、上年與伊兄周兆鵬曾在楓涇犯事、由韓家埼水警十五隊懲辦有案、現該犯周兆友卽周老窩子、仍與伊兄周兆鵬同居在貴縣西首青龍橋地方、查現在正在辦理清鄉之際、該犯既有不法行爲、爲特函送貴署、請爲按律懲辦、以清匪患云云、陳知事卽出示招告云、（十月九日發）

蘇州通信

▲雙十節道尹閱操紀

昨爲雙十節、警廳長李鈺林、將新編之保安大隊、請道尹李維源、在公共體育場、校閱操法、李廳長先於九日校閱一過、命於十日上午九時集合體育場、聽候道尹閱操、至十日上午九時許、保安隊列隊至體育場者、計有到三連、連同騎巡衛生各隊、約五百人、迨各官長到齊、時已十句鐘、卽由保安隊長黨營長賈有圖、發令開操、先爲原地整頓隊形、繼操槍法、並演禮節、然後分排、教練進行步法、及變換隊形、至十二時半、李道尹始由遂園行禮畢而來、（是日各官長在遂園齊集行禮）道尹蒞場後、卽舉行閱兵式、列隊經行、官長行撒刀禮、長官向右道行注目禮、歷半小時、閱兵式告成、復由道尹廳長、先後訓話、大多係勉勵之詞、至一時許、閱操完畢、整隊遊行、由賈營長督隊、經過衙坊、步伐嚴齊、進行一週、然後回廳、分隊而散、

▲籌備歡迎日佛教徒 蘇州佛教學會會長本醒、昨接上海中國佛教聯合會函、略謂日本佛教參觀團、大僧學正等二十六人、現已由北京南下、定於本月十五日由寧渡蘇、參觀佛蹟名勝、請籌備歡迎招待等情、本醒准函後、特定十一日下午一時、召集各大叢林主僧、開會集議籌備歡迎招待事宜、以免臨時倉促云、（十月十日發）

無錫通信

▲國慶日之形形色色

昨日爲十月十日、卽十五年前革命軍起義武昌、推翻專制建造共和之國慶紀念日也、歷年是日各界、均有慶祝之擧、本年是日、天適微雨、各界循例慶祝、縣公署警察所、水警區郵政局、及各團體各銀行錢莊等、均停止辦公一天、並懸旗掛燈、以示慶祝、上午九時、邑中教育界如縣立女子師範縣立各高小市立各學校、及米業私立積餘高小陶氏、私立積成小學、縣立商業學校、教育學生、及童子軍二十餘人、聚集西門外縣立公共體育場、舉行慶祝大會、由縣教育局長蔣仲懷君主席、其秩序爲（一）立正（二）升旗、（三）行禮、（四）奏樂、（五）國歌、（六）朗誦國民信條、（七）歡呼、（八）攝影散會、又本邑城區各文隊商團、因赴邑紳錢孫卿家吊喪、特於上午八時在商團公所取齊、計到廣勤軍樂隊一二三四五六八十各支隊官佐團員三百餘人、首先燃放邊炮、慶祝國慶、然後由公會總教練許紹如、總監察朱鑑三、乘馬率領、整隊往錢宅吊喪、並游行一週、旋卽各自散歸、縣屬通俗教育館講員華勳伯、在館之門首演講、題爲雙十夢、薛亞雄講赤等巡迴講演員、王寶根在城廂內外演講（雅片）嗎啡（紅丸）（外貨）（嫖）（賭）六大危害、冀喚醒民衆、又三吳中學等校學生、均於是日出外遊行、省立第三師範、亦於是日舉行國慶紀念、並開十五週紀念大會、上午十時全體學生、在大禮堂舉行紀念儀式、先期並請名人李湘辰孟憲承二君於下午演講、「對於初師教育之問題」與「教育與國家」、此外並介紹法國哲學家博葉民學識、聽者均爲動容、講畢由該校校友舉行遊藝會、私立競志代用女子中學、亦於是日舉行二十週紀念、開第二十次學藝會、於下午二時開會、共演節目三十六次、惟該校校舍狹窄以致觀衆擁擠云、

▲嫁裝木匠漲工風潮 錫邑嫁裝業各木匠、前因米珠薪桂、生活困難、提出要求增加工資、卽經該業店主浦仲甫王某等、一再會議、允照原資加工三成、始告平息、中秋節後正值該業交易繁盛之際、該業小木匠、忽爾全體停止工作、要求再行加資三成、各店主亦以近日米價日昂、工人生活確有困難、且停工後、同業大受影響、當經議決邀集木匠代表磋商、允卽加工二成、以資維持、而全體木匠、則以加工三成、僅足勉強支持生活、故堅持須照足三成、始允復工、店主尙未容納、現正在相持中、各店營業、本月、或將允其要求、以期早日恢復原狀亦未可知云、（十月十日發）

鎭江通信

▲盜匪判處死刑 縣屬寶堰鎭、爲南北通行大道、時有盜匪出沒、月前由該處警察分所派隊在附近出巡、拿獲盜匪徐長勝等八人、經該所長親解來鎭、卽交丹徒清鄉分局辦理、當經訊問一初、均供認先後夥刦寶堰全鎭、及附近各鄉不諱、該主任以關案重大、對於治安有礙、如不從重罰辦、不足以警將來、遂於日昨一律判處死刑、分別呈省署暨軍執法處、及清鄉公署、一俟同文核准、卽將執行云、

▲警廳消息兩則 鎭江警察廳、附設警察教練所、辦理以來、成績頗佳、現業學警畢業已有三班、刻屆第四班學習警學、各科考試已完、定於今日舉行畢業考試、又該廳督察長賈國寰、因辦公玩忽、經廳長訓令處罰、原文如下、（上略）查本月一日、本廳長、特派賈督察長、率隊前往車站、恭迓財政廳長夫人靈柩、迨車到站後、該督察長尚未率隊前往、辦事玩忽、殊堪痛恨、着記大過一次、並罰月薪三分之一、以爲誤公者戒、除註册外、合行令仰該督察長卽便知照、此後如再有以上等情、定予撤差不貸、凜之切切此令、云云、（十月十日發）

六合通信

▲軍警會剿股匪續誌 峨嵋山土匪復熾、駐六浙軍及縣警備隊開往兜剿、詳情迭誌本報、茲悉該股之匪、匪首爲陳妖精、匪衆約八十餘人、多數携有槍枝、及盒子炮、現盤居於峨嵋山之眞武廟內、官軍則採用包圍法以困之、而警備隊長許鑿臣、亦於七日親往前線、今日又令隊士二名、來城飛調浙軍二十餘人、馳往協助、聞儀徵防軍亦趕至、分段圍攻、有匪首陳妖精被官軍擊斃之說云、（十月九日發）

南通通信

▲請禁毀壞古蹟 城南狼軍劍黃泥塢較五山爲峙、向稱淮南名勝、故紳張啓老生前捐貲經營、遊人益衆、詎料近有石匠多人、以採售山石、可獲巨利、近商得陸某等之同意、膽敢勳工挖石販賣、以致劍山朝陽洞勝蹟、勢將被其毀壞、刻聞狼山區人士爲體念張紳生前苦心起見、特籲請官紳界嚴禁匠人偷採山石、以存古蹟、

▲召集童子軍會 南通童子軍聯合會、擬定十七日卽夏曆九月十一日上午八時、就縣教育局開第二屆常會、改選會長總副教練及幹事、并討論本會進行事宜、昨已分函各團教練員及各職員查照、聞該會正會長係教育局局長兼任、副會長係教育會正會長顧睨予兼任、自保局長辭職後、正會長一缺、虛懸至今、迄未得人、又本屆縣教練郭李通任勤勞、頗得教育界之推重云、

▲盜匪猖獗可慮 呂四除東兩市、盜案叠出、最近有顧春明潘勝和潘瑞和潘福如四家、先後被盜搶劫、損失甚巨、事主有被槍傷殞命及被火烙傷垂斃者、可見盜風猖獗、非痛剿不足以昭炯戒、地方官紳幸瞿張會退老等、已調遣警備隊前往搜剿矣、（十月八日發）

杭州通信

▲令道派委勘災 錢塘道尹奉省署訓令云、案查前據武康縣議會代電稱、九月庚日、南區長永畈楊家畈廟後畈廟下畈石溪畈划船畈雨山畈、及九都等處田禾被淹打擊、棉花折頭斷顆粒無收、眞日起狂風暴雨二晝夜、山洪暴發、河水陡漲禾稻淹沒河田不分、全邑秋收均屬絕望除電陳縣知事履勘外、用特電懇鈞長、迅賜派員履勘振濟、以採災情等情到署、查該區屬被災各縣、前經會銜放道派員履勘在案、據稱前情、除先經會飭該縣勘報外、合亟令仰該道尹查照、一併派員往勘具報爲要、（十月十日發）

紹興通信

▲蕭山鄉集款辦冬賑 蕭山鄉士紳倪墨卿等、籌集款項六千餘元、辦理冬賑、已與慈善家魯止炳商定辦法、先從調查貧戶入手、准於十一月間散放云、（十月九日發）

峽石通信

▲絲市漲十五元 峽石絲市飛漲各節、幾誌報端、九日到貨甚少、而各路貨客、均爭欲羅致、行家乃分派夥友、雇舟下鄉收買、計共開出三十餘船、鄉人覩此情形、以爲奇貨可居、遂不得不放盤收羅、一日間價格由六十元升至七十五元、漲價之速、爲從來所未有、

▲柏子做開拋盤 峽石四鄉柏樹、均結實纍纍、預料收成、可得大熟、故各行對於柏價、都看小面、九日東南湖盈記油行、在茶會上做開十月底期淨柏拋盤價六元二角、當場成交二百擔、（十月十日發）

鎭海通信

▲郭巨教委辭職訊 鎭海郭巨鄉教育委員戴賢生、任職數載、尙盡厥職、茲因另有高就、日前具函教育局辭職、葛局長以戴委員、一再請辭、情意懇切、未便挽留、已准如所請、一面卽物色相當人員接充、惟該鄉教育界人材、素稱缺乏、對於繼任問題、未知若何解決云、

▲堰山溪又出刦案 鎭海南鄉堰山溪地方、人烟稀少、居民多業農、有章守偵者、家道尙稱富裕、久爲匪類所垂涎、忽於夏正八月二十九夜、魚更三躍、冒雨而來、計盜匪七八人、口操雜音、手持利器、撬門而進、擁入臥房、翻箱倒篋、衣服及金銀首飾、均被刦殆盡、又將守偵細縛住、詢以現洋藏在何處、守偵恐其受害、卽說在我母處、本人身上沒有、於是該盜等卽將其母拖住、同時并出利器向之恫嚇、迫令交洋、其母膽怯、遂與之現洋四十餘元、該盜等始飽掠呼嘯而去、聞該盜當刦物時、內二人粉墨塗臉、大約係日間在該村行竊乞者云、

▲縣視學定期出發 鎭海縣視學員周韶樓包緒模二君、每學期於各校開學後之一月前後、開始視察、本學期各校開學已久、亟應循例出發、聞該二視學不日內卽將出發、其出發路程、包視學視察南北二鄉、周視學視察東西管以及城區云、（十月八日發）

開設上海金陵路中 慶豐順紙號

改良八大行

信箋特別大贈品

每百張足售小洋二角 外埠函購寄費另加 再送金鼠牌香烟一包

別克登西飯店 歡迎華賓啓事

本飯店開設於靜安寺路七十六號四層洋房有年地臨跑馬廳幽靜無塵囂之氣房間精緻器具伺候週到向爲各界士女所稱許茲爲歡迎華賓起見特將房間價目從廉每天四元全膳七元不連膳尤爲克己包月九折計算且無小帳加一之弊本飯店西部聘有名廚由西女管事佐理烹飪各種西菜點心無不精美適口講究衞生定價極廉我國各界士女如蒙賜顧無任歡迎

總理許春陽謹啓 電話西一二六七

貸1270

兜安氏秘製保腎丸

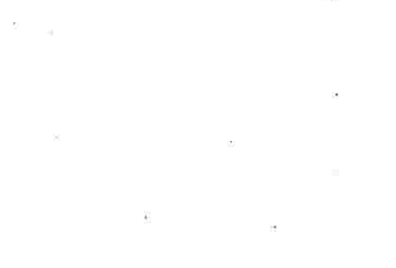

背痛

此丸專治內腎膀胱虛弱所致之背痛腰痛風濕痛水腫腎筋痛大脚風膀胱炎石淋沙淋小便渣滓小便便停住小便頻數小便帶血等患大有奇效男婦老幼服無不宜也

價目 每瓶洋一元五角 每打洋十五元正

上海江西路七十一號

美商兜安氏西藥公司啓

又過一度雙十節

滬埠昨日之慶祝與防範

昨日爲第十五屆國慶紀念日、本埠各機關如商埠督辦公署、滬海道尹公署、交涉公署、江海關監督公署、上海縣公署、地方審檢兩廳、淞滬警察廳、暨大中小各學校、各工商學團體、均休業一天、並升旗掛燈、舉行慶祝典禮、商店之休業者、以南京路河南路爲最多、其次如九江路漢口路福州路廣東路福建路山東路浙江路新閘路等商店、亦多休業者、公共租界、法租界及華界之電車、乘客異常擁擠、車上均旗幟招展、飄揚空際、各舞臺及各遊戲塲、遊客甚衆、異常熱鬧、各馬路遊人往來、亦較平時爲擁擠、英法捕房及淞滬警察廳、爲維持治安起見、特派中西探捕、各就所轄區域、嚴行防範、遇有工學界演講、着即妥爲禁止、茲將各方情形、紀錄如後、

（一）華租兩界之情形

▲公共租界 外灘北京路甯波路九江路等處銀錢兩業及各大公司工廠、均循例休業、其他各業、凡規模宏大者、亦皆懸旗休息、南京路各公司商店、除高懸五色國旗外、有於門楣上綴以松柏鮮花、嵌成國慶紀念或慶祝等字者、亦有用電燈泡綴成者、門首皆貼有國慶紀念、休息一天紙條、河南路店舖、亦幾一致、福建、福州、廣東、浙江、漢口、新閘等路商店、什之八九、亦均休息、小販之售五色旗、五色徽者甚多、購者亦衆、男女學生、胸前均有國徽、來往汽車、亦有於車頭插國旗、迎風飛揚、氣象極佳、午後南京路遊人、較往日倍增、各捕房均加派探捕、四出照料、並有機關槍汽車、往來各馬路巡察、

▲法租界 法租界各機關、各團體、各商店、均各掛懸五色國旗、各團體開會慶祝、各機關停辦公事一天、法大馬路、霞飛路、南陽橋愛多亞路、法華民國路一帶商店、休業者亦甚多、法總巡捕房恐有工學會演講開會及遊行情事、特傳諭各班全體包探齊集嵩山路特別機關室、不得擅離、以便隨時差遣、所有各廠工人、亦照例停工一日、法捕房除加派探捕、在各處照料外、並於法華交界處之民國路小北門方浜橋、斜橋各交叉處、加派華越巡捕、崗位嚴密、又義勇團亦全體武裝、遊行各馬路、

▲南市 南市各機關除軍警兩署外、餘均休息停公、並皆升旗懸燈、結綵慶祝、浦江內各輪船、亦一律懸掛五色國旗、大達寧紹平安等各公司及各店舖、亦各懸國旗、華商電車公司、除在門口掛旗慶祝外、又在各電車上插五色小國旗、電車乘客、擁擠異常、各處氣象較往昔爲熱鬧、淞滬警察廳長嚴春陽、以工商各界休業、各處遊人衆多、恐匪徒乘隙潛蹤、且聞工學界有演講情事、特令各區署、在各馬路要口、分段佈防、並在轄境內由各巡官督帶長警梭巡、又加派臨時崗警、

▲閘北 昨爲雙十節、又値星期、閘北公私立男女各學校、均補假一天、各機關各團體、一律懸旗掛燈、停止辦公、各工廠亦照例休息、各行號商店、咸掛五色國旗、以示慶祝、四五兩區警署及所屬各分所、照常辦公、並加添警崗、四出巡察、以保公安、

▲浦東 浦東沿浦各工廠學校、均休息一日、各商店亦懸旗誌慶、三區警察署、王署長奉嚴廳長訓令、恐有工人出外遊行演講、特令全班包探及各分駐所、巡官長警、分往各處梭巡、加嚴防範、

▲楊樹浦 楊樹浦各工廠、一律休假、南洋公司等各大商店、中西印刷所、洋廣雜貨店等、均休業一天、門首懸掛國旗、並貼有國慶紀念休業一天紙條、未休業之各小商店、門首高懸國旗、以示慶祝、

▲徐家匯 徐家匯各商店、昨均懸旗慶祝、天主教堂、亦於門首交叉國旗、並有懸燈結綵者、該處警察所奉令加派雙崗、一律荷槍、對於維護治安、非常盡職、

▲滬西 滬西各市鄉公所、昨日均停止辦公一天、門首交叉國旗點綴、松柏燈彩、徐家匯土山灣保衞團、高搭彩樓、綴有慶祝雙十等字樣、各商店華界照常營業、懸旗掛燈者不少、閔行、漕河涇、塘灣、等各鄉鎮商店、多數照常營業、門首均揭旗懸燈、表示慶祝云、

（二）團體方面之慶祝

▲各團體聯合會 中華民國各團體聯合會、於昨日上午十時、由各團體代表慶祝會、到數十人、首全體向國旗行禮、推公團聯合會代表主席、致開會詞、次各團體代表相繼演說、大致謂當此國是蜩螗、民生疾苦、哀之不遑、慶於何有、惟念十五年前先烈犧牲一切、造成中華民國、今日爲建國良辰、同應破涕爲笑、希望同人、一致爲國努力奮鬥、末茶點、攝影散會、

▲國民外交協會 國民外交協會、於昨日上午、舉行國慶紀念會、情形如下、（一）振鈴開會、（二）全體向國旗行三鞠躬禮、（三）主席報告、謂內政與外交、有連帶關係、內政不良、外交未有不失敗者、今日爲國慶良辰、然戰雲瀰漫、外侮日甚、吾人應急起直追、先澄清內政、（四）演說、各職員相繼演說、以多勉勵之詞、（五）討論、（六）茶點、（七）攝影、（八）散會、

▲山東路商聯會 山東路商界聯合會、於昨日上午十時、開慶祝國慶紀念會、到職員及會員等二十餘人、（一）主席報告、（二）全體向國旗行三鞠躬禮、（三）各職員演說、（四）開第五屆職員選舉會票、（五）茶點、至十二時散會、

▲愛多亞路商聯會 愛多亞路商界聯合會、昨日上午九時、開恭祝國慶紀念大會、到職員會員等四十餘人、由會長魯廷建主席、秩序如下、（一）振鈴開會、（二）全體起立向國旗致敬、（三）演說、（四）茶點、（五）攝影散會云、

▲法租界商總會 法租界商界總聯合會、於昨日開國慶紀念會、到各商聯會代表數十人、十時開會、按照秩序依次舉行、（一）振鈴開會、（二）會衆就位推正議長吳進之爲主席、由吳賓君代表發言、（三）主席代表宣布雙十節過去現在與未來之大致情形、（四）會衆起立向國旗行三鞠躬禮、（五）會衆復位、（六）各代表相繼演說、（七）茶點、（八）散會、

▲商總會之慶祝 上海各路商界總聯合會昨日下午二時開慶祝會議、到者鄔志豪、余仰聖、潘冬林、鄔培因、朱保羅、嚴諤聲、錢龍章等三十餘人、會長鄔志豪主席、首向國旗行三鞠躬禮、同人行互慶禮、即由主席發表對於國慶日之希望、次各會董相繼發言、類多希望國是和平、商業發展之語、四時許、茶點散會、

▲五馬路商聯會 五馬路商界聯合會於昨日上午十時開會、到者馬潤生方德顯等二十餘人、副會長馬潤生主席、循例先向國旗及同人互行鞠躬禮外、即由教員楊虎臣張梅庵率領附設日夜校學生循例行禮、幷唱國慶歌、次由主席及各職員相繼發表意見、校長常玉清並對學生致訓詞、十一時許、各進茶點、攝影散會、

▲工商友誼會 工商友誼會總部於昨日下午一時開國慶紀念會、禮節如下、（一）振鈴開會、（二）全體起立對國旗行禮、（三）主席童理璋致開會詞、（四）童隱時演述國慶紀念之由來、（五）各會員演說、（六）茶點、（七）攝影、至五時盡歡而散、

▲保衛團三團五支隊 保衛團第三團董家渡天主堂第五支隊、昨日上午九時、舉行恭祝國慶典禮、除到有全體團部職員、及戎裝團員百餘人外、並有來賓多人、由主任董事謝克明主席、程序如下、全體起立向國旗行三鞠躬禮、（二）舉行升旗典禮、（三）主席報告慶祝國慶紀念之意趣、並有冗長之演說、大致謂際此國事蜩螗、本無可慶、惟我人逢此紀念良辰、亦不得不強顏作笑、次魏肇基、浦子瑾等、均相繼演說、（四）總隊長錢樵蓀報告會同全體官佐參觀法國兵艦情形、（五）攝影、（六）聚餐、（七）餘興、至下午十二時散會、

（三）學校方面之慶祝

▲南方大學 該大學於昨日九時在大禮堂舉行慶祝國慶紀念大會、全體職員暨學生齊集禮堂、（一）唱國歌（二）靜默三分鐘（三）向國旗行鞠躬禮（四）三呼民國萬歲後、教職員學生自由演說、語多慷慨、至十時散會、

▲上海文學女專 上海文學女子專門學校於上午十時、舉行國慶典禮、師生到者百餘人、由校長童禹君主席、全體向國旗行禮、教職員演講、次由各學生自由發表意見而散、

▲滬城義務學校 滬城義務學校於昨日上午舉行慶祝禮、由校長薛禮生主席、（一）全體向國旗行禮、（二）奏樂、（三）唱國慶歌、（四）校長教職員演說、（五）學生表演愛國短劇、

▲上海鐵業小學 上海鐵業小學於昨日舉行國慶禮、師生到者數十人、由校董丁子裘等演說、

▲上海公學 白克路上海公學、於十月十日上午九時、召集全體教職員及學生、在禮堂行慶祝國慶禮、先由全體人員向國旗行禮、繼唱國歌、乃由校長楊德鈞教務主任張克明等演講國慶之趣旨、及將來之希望、演講畢、繼以初級生之各種遊藝、禮畢、已屆十二時、全體三呼中華民國萬歲而散、

▲道中女學 虬江路道中女學校、於昨日午前十時起、開恭祝國慶大會、到者教職員全體暨學生達二百餘人、其恭祝典禮秩序如下、一鳴鐘、二入席、三向國旗行三鞠躬禮、四唱國歌、五演說、六各級學生表演、七三呼民國萬歲、八散會、

▲南洋高商 本埠山海關路南洋高級商業學校、於昨日上午九時半舉行國慶典禮、校長吳醒濂因事往杭、由校務主任唐立達代表、率領全體師生二百餘人、向國旗行三鞠躬禮、次請李味五演說辛亥以後民國革命史、淋漓盡致、甚爲動聽、是日並開全校中英語演講比賽、獲首選者爲潘英女士、王時中、呂金玲女士云、

▲滬濱公學 新閘路廣慶里滬濱公學、全體職教員學生、於昨日上午十時、在本校禮堂舉行國慶紀念典禮、其秩序爲（一）向國旗行最敬禮、（二）唱國歌、（三）歡呼、（四）宣讀公民信條、（五）演說、末後、復殿以該校學生之歌舞劇「日明之夜」以助餘興、該校教管設施、今於新教育趨勢、而於公民教育、則尤爲注意云、

（四）警察之防範

淞滬警察廳嚴廳長以昨日爲國慶紀念、深恐匪徒乘機擾亂地方、嚴令所屬一體切實防範、華界各要道、均由各該管警署、加派雙崗、各馬路則由遊巡隊、分組來往梭巡、華租交界之處、除由各區署隊、加派長警駐防外、偵緝隊、亦派有偵探駐守、分往查察、以資防範云、

滬廨細目委員二次開會

討論刑事案件之眞相

某法律家之全案觀察

滬廨中外細目委員第一次會議、曾於本月五日（星期二）舉行、茲第二次會議、已定今日（十一、星期一）下午三時仍在滬西交涉公署舉行、將續議第一條兩項『與租界治安直接有關之刑事案件』、第一次開會時、外委三人中、推荷蘭總領事赫龍門爲領袖、第一條甲乙兩項、無甚討論、惟至丙項、則外委提出細目甚多、幾將所有刑事案件、全視爲與租界治安直接有關、而由領袖領事所派之委員觀審、華委方面研究之結果、則以爲除暴動等重大案件外、其餘普通刑事案件、不與租界治安直接有關者、未許一律視之、討論甚久、無甚具體決議、據某法律家言、此次中外當局磋議收回公廨、大綱雖已決定、但爲一種形式、無甚緊要、其最應注意者、莫若細目之規定、現在之中外法律委員會議、卽爲專議大綱中細目之會議、惟大綱第一條丙項、『凡與租界治安直接有關之刑事案件、以及違犯洋涇浜章程及附則各案件、暨有領事裁判權約國人民所雇華人爲刑事被告之案件、均得由領袖領事派委員一人觀審、該員得與審判官並坐、凡審判官之判決、無須得該委員之同意、即生效力……』其中之『並坐』、與英文原文中『To sit with the judge』略有不同、此種坐之形式、應照舊抑更換、應加以規定、吾國外交當局、每注意大綱、而忽視細目、外人則反是、蓋大綱屬於一種呆板之形式、得以細目束縛之也、因此、吾人對於細目會議、尤應注意、不可認爲大綱簽字、公廨即謂完全收回、現此次交涉、未許視爲勝利、與國人初願、相去尚遠、（一）與租界有關之刑事案件、仍須由領袖領事觀審、（大綱第一條丙項）、（二）租界監獄、仍在工部局管理之下、（第三條）（三）華洋案件、不論民刑事、仍須由該關係國領事會同審判官出庭、（第二條）（四）書記長之任命罷免權仍操諸領袖領事、（第六條）等等、而檢察處之權限組織、監獄之管理、書記長之職務等等、尚有待細目會議之決定、其差可自慰者有四、（甲）華人民刑案件、苟與租界治安無關、此後無須洋員觀審、即與治安有關、洋員僅可觀審、無訊問權、而判決權、仍操之吾、（第一條丙項）、（乙）法庭之傳票拘票命令、除爲有領事裁判權約之人民外、一經中國審判官簽字、卽生效力、（第一條丁項）、（丙）現在之公廨、無上訴機關、一審卽決、此後凡經有領事派員會同審判官出庭之華洋民事案件、如不服初審判決、得向特派交涉公署提起上訴、由交涉員按照條約、約同有關係領事審理、或發回公廨臨時法庭易員更審（第五條）、（丁）現在公廨判決監禁、竟有在十年以上者、此次凡判決十年以上之徒刑及死刑案件、須呈請省政府核准、否則再審（第二條）、總之、有治法而無治人、法之效力、卽等於零、卽如歷年領團指揮或監督會審公堂、在洋涇浜設官章程中、本末予以此種特權、然竟成此現狀者、則有法而無人也、故此後滬廨應宜注重人選、庭長推事、均須學行高潔、方不授人口實、否則、不免仍蹈覆轍也云云、

拒毒會致顧維鈞電

反對北京設立公賣變相之禁烟所

中華國民拒毒會、根據十月九日全滬市民拒毒大會之議決案、致電北京顧代閣、請速取銷公賣變相之禁烟所、並嚴懲作俑官員、茲錄其原電如下、

北京顧總理鈞鑒、鴉片爲亡國滅種之毒物、其貽害我同胞、久爲國人所共見、清末爲禁烟故、且不惜與英人宣戰、年來烟禁廢弛、各省軍閥紛紛強迫種烟、包庇販賣、猶幸中央政府尚能順從民意、三令五申、始終不忘法律之精神、以保國家之體面、蓋我國對於鴉片、素主完全禁絕、早經載明中央公約、凡相信守、以至今日、歷次禁烟大會、對外亦屢有切實之表示、鈞座前此代表我國出席日內瓦禁烟大會、亦主張完全禁絕、對於各國施於殖民地華僑之鴉片公賣政策、詆責不遺餘力、凡屬國人、景仰同深、乃者東方社京電傳來、鴉片公賣竟實現於中央政府所在之首都、且行於鈞座就任總揆之後、連日烟館登記者四百家、烟槍登記八百枝、惡訊所傳、輿論譁然、咸謂此舉將使禁烟法律破壞無餘、國際信用掃地以盡、各省軍閥、此後更將橫行無忌、而鈞座歷次對外之宣言、亦咸歸於泡影、我國鴉片從此永無禁絕之希望、留爲外人嘲笑之資耳、論者或謂年來烟禁廢弛、無法禁絕、不如公然開賣、提高價格、嚴密管理、實行寓禁於征之爲愈、此說固是、然當局既能作有系統之公賣、何不移此實力、以作有系統之禁絕、興念及此、能不痛哭

皮絲烟業
雙萬茂皮絲烟號 上海南京路五福弄 本號開設數十年所製各種皮絲以及吸烟水烟皮絲諸君惠顧無任歡迎

豆乳業
滋補杏仁豆乳 西門外寶康里口 生生豆乳公司啟 電話南市一〇一九 逐日分送新鮮豆乳首先發明早已馳名推廣營業賜顧者請函示會址即奉送試樣品飲

工業原料業
增裕工業原料藥品號 北河南路成大弄第一千零十號 電話北二九八四 本號專門經售各廠家應用工業原料藥品名目繁多批發門售價格極廉及蒙賜顧無任歡迎

旅館業
嶺南旅社 虹口東武昌路 本社現值兩週紀念特減價以酬顧客往來利便且地方清潔招待週到茲爲優待顧客倘荷垂青無任歡迎
名利棧寶記 上海愛多亞路三洋涇橋 電話中央五四五〇 向在法大馬路新造房屋寬敞招待週到敬請諸君賜顧 總理馬海洲
南京下關東南飯店 本店新建三層洋樓佈置雅潔房間大小均精緻安適 正式開張此佈
佳賓旅舍 月賓旅舍 優待來賓 照碼六折 大世界後面法大馬路 電話中央五七八二 電話中央四九七七
惠通旅社 上海六馬路西廣裕德里口 本社房屋佈置清潔茶水飯菜精緻適口電燈電扇設備完全開張紀念以資招待旅客

儀器文具業
合記教育用品社 上海河南路交通路口 敝社因歷年存儲各貨多如山積急圖推銷不惜減價出售惟限期有限賜顧者幸勿延遲
中華書局 四馬路棋盤街轉角 電話中央四四〇 本局自製並經售各種理化器械博物標本文具紙筆儀器等
文明書局 南京路市中 電話中央二〇八 經售各種理化器械博物標本中西文具風琴樂器等

橡皮皮件業
陳嘉庚公司 行址南京路四百九十號 本公司所售本廠自製各色膠底鞋
大華皮件公司 上海英租界南京路西藏路轉角新世界對面 本廠搜羅各省國產皮料精製各式皮箱皮包
協康橡皮行 慎康記烟五金包車行 法租界禮尼蔭路即法大馬路西口 七月廿四日開張 各貨特別大放盤

書坊業
商務印書館 河南路北及四川路 電話中央〇八〇七 專售西書雜誌 中小學教科書
中華書局 四馬路棋盤街轉角 電話中央九三九一 中小學教科用書
世界書局 四馬路中 電話中央二四二七 編印字典字帖
太平洋書店 上海牯嶺路餘慶里一弄 中山叢書欲購從速 再版特價
開明書店 寶山路寶山里六十號 新女性月刊
謝頌羔先生近作 商務印書館寄售 遊美短篇軼事 諸教的研究

磁器玻璃瓶業
老豫泰瓶號 大通路北江西路角 電話北九六〇 本號特聘技師用科學方法製造各種化學儀器玻璃用具

五金搪瓷業
中華琺瑯廠 小西門外新馬路橋 電話南市七七九號 精製各種搪瓷招牌
一樣要買面盆 金錢牌面盆 式樣新穎經久耐用 落得去購國貨 上海錦康搪瓷公司 事務所老北門大街計家弄口
永昌泰五金號 河南路三七四號 電話中央二九四〇 本號專運歐美五金鋼鐵器具螺絲各種汽車

理髮業
梁燈記男女理髮店 四川路海寧路口

印刷業
商務印書館 河南路北及四川路 電話中央〇八〇七
中華書局 靜安寺路 電話西一五一一
世界書局 印刷所虹口大連灣路 承印

腳踏車業
利錩車行 北河南路四十三號 電話北四三〇九 自運新到大批雙飛各式腳踏車

眼鏡業
請購華明眼鏡

按摩術
按摩術 茲有年輕西女子來自巴黎精按摩術
圓虛道人按摩 西武昌路十四號洋房

紙業
惠福紙花公司 南京路三七號 電話中央〇九七一 本行專辦歐洲新式美術花紙

汽車五金業
亞東公司 白克路 電話西八七三二
飛隆汽車行 地址大世界對面 電話中央四一三三

牛肉汁業
請服元下牛肉汁 淘沙場元下公司發行

酒菜館業
微微菜樓 北四川路六十九號至七十號樓上 電話北一六七三 中西大菜專家 席著名餛飩細麵
宜樂酒樓 小洋八角之魚翅席
安樂園酒家 店址虹口東武昌路 電話北二八〇五號 臘味

書畫家
兪劍華賣畫

皮革業
申申革品公司 上海大新街 三週紀念 特別贈品

中西食品業
泰豐有限罐頭公司 南京路四五一號 電話中央〇二九九
老文魁齋 蘇省 三馬路大舞臺對過 小花園民德里弄口 精製特別糖果齋生 細點化痰止咳藥梨
同芳居支店 南京路拋球場西首 八月初二開幕 大減價十四天

源大南腿公司 上海北四川路武昌路口
大富貴食品公司
林琴記雜貨號
廣源食品百貨商店 虹口天潼路北 營業要目

中西藥業
陳李濟蠟丸店分設上海支店廣告
香山堂藥號 虹口西華德路 本號自製各種花露名酒發售
老仁德藥號遷回原處通告
珠粉機 上海寶山路中大同商店發售
立止咳嗆 補肺露

綢緞業
恒興新到大帮嗶嘰布疋 門市零剪格外克己
廣永泰 秋季大減價三十天
華彰 呢絨 洋貨 嗶嘰
萬源祥 呢絨洋貨 八月廿三日起 大減價一月
華新呢絨洋貨公司 新到大批呢絨嗶嘰綢緞洋貨照碼九折

中西醫業
旭昇醫院 亞東醫院
女科專家趙熊飛
楊葆善
女醫生程立卿 精醫婦女 新法接生
楊延年 法國醫學博士
許永安專門瘰癧 出門診
袁松青 孫植性 針灸方脈
天聖女士
電療 男女花柳病膀胱病生殖器病
梁寶衡 黃瑞璋 醫學士
幼科推拿

流涕、年來本會與毒害之猖狂、愈責任之彌重、特聯合國人努力民間之拒毒運動、期助政府所不及、而作外交之後盾、近爲擴大範圍集中實力起見、特訂十月三日至九日、爲全國拒毒運動週、通告各地、一致舉行拒毒運動、響應者遍於全國、乃國民拒毒運動正風發泉湧、如火如荼、而中央政府正宜贊助之不遑、不料竟放任首都先行開禁、事之矛盾、孰有甚於此者、昨開市民拒毒大會、羣情憤激、咸謂在今日軍閥宰制下之北京、無所謂法律、更遑論外交、然鈞座以外交界之泰斗、主中樞之庶政、爲國家體面計、爲法律尊嚴計、爲個人人格計、對此破壞數十年烟禁之秕政、非即日下令取銷、並追究作俑官員、將何以對國人、本會因於鈞座愛國救民之設施、不但有深切之信任、更有絕大之希望、爰敢將市民公意、宣達上聞、尚蒙採納施行、本會敬當率領全國同志、爲鈞座之後盾、謹此布陳、鵠候明示、中華國民拒毒會會長李登輝、總幹事鍾可託同叩、蒸、印、

蘇省善後公債續付息金

十月三十一日起發付第四期利息

江蘇財政廳、昨爲繼續發付善後公債第四期利息事、通告全省文云、查蘇省善後公債券利息、前經付至第三期爲止、自十三年四月以後、因軍事停頓、現經設法整理、另籌的款、遵奉聯帥省長令准、從本年十月三十一日起、繼續發付第四期利息、所有該期息票各購戶、儘三年以內、持向本省各埠中交兩銀行、就近領取、一律支付現洋、逾限無效、以後順序推展、另有章定還本付息辦法、印就通告、附以簡表、可向領息機關取閱、特此通告、

日飛機次第回國

日飛機來滬本定本月九日飛回、旋因天氣不佳展期、曾誌昨報、現第一艘藤本號已於昨日上午九時四十分飛回日本、其時適遇東北逆風、而駕駛員仍鼓勇直前、至下午二時半、安抵日本木浦、至第二艘(T—eod)定今日上午八、九時飛回云、

褚輔成昨晨赴禾

全浙公會會長褚輔成、於昨晨搭滬杭早車赴嘉興、聞係應嘉興官紳討論治蝗、並擬順道赴杭、接洽要公云、

李鍾敏昨晚回甯

江蘇屯政監督李鍾敏、日前因公來滬一節、已誌前報、茲聞李氏因在滬所事已畢、遂於昨晚搭乘滬甯夜車回甯云、

昨日西門仍有演講

被捕者二人

昨日爲國慶紀念日、軍警當局、據報仍有學生工人集會演講情事、淞滬警察廳長嚴春陽早已通令各區署、屆時嚴行防範、故西門華租交界處、於昨日派有遊巡隊十二人、十三團第三營亦派有陸軍一排、全體武裝、持有大令、來往遊巡、氣象森嚴、惟下午二時許、仍有形如學生者數人、在西門一帶暗中散發傳單、並向人演說、被二區警察得悉、將穿西裝者二人、拘入警署、並將圍觀者、一律驅散、至晚秩序尚安、(東南社)

交易所反對交易稅等條例

本埠證券物品紗布等六交易所因新定交易稅及交易所監理官等條例、妨害商業且不能認爲合法產生之稅法、昨特函總商會表示反對、其函云、謹啟者、頃見報載教令公布交易所交易稅條例及交易所監理官條例、並部派監理官謝銘勳呈報就職等語、不勝惶駭、查敝所等均經分別依照現行法令、呈請農商部註冊、給照營業在案、並均分別遵照證券交易所法、證券交易所法施行細則、及物品交易所條例規定之稅率、繳納交易所稅、歷年以來、根據經營、差能自存、最近部令修改交易所課稅辦法、將前此於交易所純利中提取百分之三及百分之五者、改爲於交易所總收入中一律徵收百分之七、敝所等尚以不勝負擔、呈請院部撤銷、迄今尚未解決、乃政府當局、近更變本加厲、不顧商艱、公布交易稅條例及監理官條例、攷其內容之苛酷侵擾、則不僅振古未聞、抑且非法所許、茲姑舉其彰明較著者言之、查世界憲政國家之稅法、無有不經國會之通過、而認爲法律責令人民遵行者、即証諸我國之臨時約法、及民十二所布之憲法、亦有此項規定、今該兩種條例、僅經閣議一度之通過、即公布施行、當然不能認爲合法產生之稅法、敝所等及經紀人等亦當然不負遵行之義務、此証諸法律不能不表反對者一、又稽諸法理、凡以教令變更教令、雖無不可、但以教令變更法律、則斷斷不許、今該兩種條例、爲教令之一、而證券交易所法爲民三公布之法律、該兩種條例之內容、既與証券交易所法第二十九條之規定大有異同、然則以法論之、祇有証券交易所法得變更該條例、決無該條例可以變更証券交易所法也、假使竟容該條例之施行、試問將置証券交易所法於何地、又豈非開一以教令變更法律之惡例乎、此就法律論不能不表反對者二、(未完)

茶商請求展期免稅一年

上海茶業會館、陳兆濤、江清浦、洪孟盤、洪敬齋、朱葆元、胡德馨等以運洋箱茶茶末茶片茶磚免稅減厘一案、自民國九年至十四年、承政府減免厘稅六年、上年呈請執政復承減免一年、至本年終止、轉瞬又屆期滿、昨特具呈北京國務院、乞准將出洋箱茶茶末茶片茶磚永遠免稅減厘、以保利權而維國產云云、(呈文從略)

今日江灣賽馬之預測

第一次兩哩跳浜、(一)Chesterfield吉士飛、(二)Theatreland齊德蘭、(三)Tipsy Cake醉餅山問、

第二次九法郎、(一)Sinelow辛州、(二)Rayon D'or來陽道、(三)Helter Skelter海而脫司蓋而脫、

第三次一哩四分之一、(一)Grand Matador亂當麥脫度、(二)Fatelle反脫府而、(三)Minosa Bell米馬殺辦而、

第四次一哩、(一)Three One色甲溫、(二)Passage Money派山其麥南、(三)Scintillating Star半猛來丁司帶、

第五次四分之三哩、(一)Don alphonso同方沙、(二)Leadership里特歇浦、(三)Mongolia蒙古、

第六次五法郎、(一)Achilles阿吃而司、(二)Green Apple軋令阿不而、(三)White Sania懷鐵沙泥、

第七次四分之三哩、(一)Manchu Boy慢秋薄愛、(二)Aristophanes阿立司土反司、(三)Gold Mine各而買因、

第八次一哩、(一)Dragon Boot龍舟、(二)Island阿愛司來、(三)Cauliflower考立府拉外、

第九次一哩四分之一、(一)Censorship生少歇浦、(二)Kwangtung廣東、(三)Warrenfield華倫飛、

第十次一哩半、(一)Bonnie Scotland旁泥蘇格蘭、(二)Prince Altai令司阿而太、(三)Duty頭單、

昨日引翔鄉賽馬之成績

第一次路程一哩四分之一、共十二匹馬起步、時間二分四五秒五、頭馬勝一、二馬勝數乘、獨馬十二元二角、

馬名	騎師	磅分	馬位
(一)Cauliflower	葉謀卓	一五四	六元三角
(二)Little Tartar	求特	一五四	九元九角
(三)Grand Matador	王文彬	一五〇	十三元四角

第二次路程半哩、共十四匹馬起步、時間〇分五八秒、頭馬勝一乘、二馬勝半乘、獨馬十元七角、

搖彩(一)二〇、(二)一四三、(三)三四、

馬名	騎師	磅分	馬位
(一)Great Truinh	恩加那沙	一六五	六元三角
(二)Montrose	吼特	一六二	九元七角
(三)Gold Rush	黃清濂	一五三	二十六元一角

第三次路程一哩、共十匹馬起步、時間二分六秒五一、頭馬勝半乘、二馬勝一馬頭、獨馬二十二元四角、

搖彩(一)一〇〇、(二)一三三、(三)一〇四、

馬名	騎師	磅分	馬位
(一)Leadership	黃賢	一五二	九元九角
(二)Invincible Dragon	恩加那沙	一四九	三十元八角
(三)Loong wan	章振濂	一四六	九元七角

第四次路程四分之三哩、共六匹馬起步、時間一分三十秒五四、頭馬勝大半乘、二馬勝一乘半、獨馬七元四角、

搖彩(一)一一〇、(二)八五、(三)三、

馬名	騎師	磅分	馬位
(一)Cape Verde Island	美燈	一五五	五元〇角
(二)Scintillating Star	畢浩清	一五二	五元〇角
(三)Passage Money	海馬惶處	一五五	五元〇角

第五次路程十一法郎、共八匹馬起步、時間二分五八秒、頭馬勝一乘、二馬勝一乘、獨馬九十二元八角、

搖彩(一)一六、(二)一四〇、(三)三一三、

馬名	騎師	磅分	馬位
(一)Kwangtung	畢浩清	一五二	十六元五角
(二)Sinclow	黃清濂	一五五	二十七元九角
(三)De ar ment	劉順德	一五五	七元二角

第六次路程一哩、共九匹馬起步、時間二分〇秒五四、頭馬勝三乘、二馬勝一乘、獨馬二十八元〇角、

搖彩(一)一三三、(二)一九一、(三)二七六、

馬名	騎師	磅分	馬位
(一)Refreshment	劉順德	一五六	十元五角
(二)Orange William	恩加那沙	一四八	二十七元八角
(三)Community	畢浩清	一三五	五十七元六角

第七次路程一哩四分之一、共十匹馬起步、時間二分三九秒五四、頭馬勝大半乘、二馬勝半乘、獨馬六十五元九角、

搖彩(一)八、(二)七二、(三)一〇、

馬名	騎師	磅分	馬位
(一)First Venture	恩加那沙	一五八	十四元六角
(二)Christendom	畢浩清	一五八	十二元一角
(三)Wellington	麥遜	一五五	十一元〇角

第八次路程一哩、共十七匹馬起步、時間二分七秒五一、頭馬勝一乘半、二馬勝大半乘、獨馬十八元一角、

搖彩(一)一四八、(二)九、(三)五三、

馬名	騎師	磅分	馬位
(一)Soochow	吼特	一六二	九元四角
(二)Jackspur	黃清濂	一四八	四十〇元二角
(三)Generosity	畢浩清	一五五	十三元二角

第九次路程七法郎、共十二匹馬起步、時間一分四九秒、頭馬勝大半乘、二馬勝一馬頭、獨馬十四元〇角、

搖彩(一)二五九、(二)二三、(三)三六五、

馬名	騎師	磅分	馬位
(一)Churchdom	恩加那沙	一五五	六元五角
(二)Horsemanship	劉順德	一五二	八元〇角
(三)Achilles	黃清濂	一四九	十一元三角
Henry II	美燈	一五二	八元五角

第十次路程一哩四分之一、共七匹馬起步、時間二分四五秒五三、頭馬勝半乘、二馬勝半乘、獨馬七元〇角、

搖彩(一)一〇〇、(二)一七、(三)二七一、二六、

馬名	騎師	磅分	馬位
(一)Prince Robert	美燈	一五七	五元五角
(二)Agility	畢浩清	一五五	七元九角
(三)Commissioner	帝別林	一五八	十一元三角

搖彩(一)[illegible]、(二)一〇、(三)七五、

華安新屋昨行落成禮

昨日本埠靜安寺路華安合羣保壽公司於昨日舉行新屋落成禮、(一)奏樂、(二)行落成禮、(三)來賓入席、(四)主席報告、(五)來賓演說、(六)主席答謝、(七)茶點、到會者有丁總辦溫處長傅道尹許交涉使王雅之團長、公共公廨關讞員、及俞李兩襄讞員、九江商埠督辦陶家瑤、上海總商會傅袁兩會長、上海縣商會朱吟江閘北商會尹村夫、黃任之、王九齡、張季高、溫宗堯、榮宗敬、鄭富灼、許建屏、余芷江、陳廉伯、李右之、朱少屏、梅華銓等、外賓則有工部局董費信惇、現任總辦愛德華、前總辦魯和等、中外來賓數千人云、

海員工會被拘之職員

上海海員工會於前日(九日)被封、曾誌昨報、茲悉當時被捕者有袁中海、宋民光、倪子言、凌玉慶、劉成喬、鮑子清、姚振、王銀貴、陳奈霖、朱鼎冠等十八人、一併拘解警廳、押候待審、並搜獲文件多起云、

南市火聯會昨日給獎

南市救火聯合會、以各區會員、常年奮勇出救、異常辛勞、特由會長毛子堅、將各區會員常年救火到場施救之次數、列成成績分數、以臨場滿九十分爲特等獎、給銀杯、八十分者爲一等、七十分者爲二等、六十分者爲三等、各給獎狀、列表呈奉上海縣知事公署核准、於昨日下午二時、請縣知事危道豐到會分別給獎、該會門首、高懸國旗、會火鐘樓及會場四週、遍懸爲國國旗、危知事於二時許乘坐汽車命駕到會、毛會長率同全體會員、舉行立正行歡迎禮、由毛會長導引危知事入內廳、欵待茶點、略叙寒暄、即振鈴開會、由毛會長報告各區會員出救成績分數事、危知事即出席致詞、大致略謂救火一事爲人民生命財產所繫、關係至鉅、世人每以福國利民救民水火爲口禪、而本縣救火會、各區會員、能於常年嚴冬盛暑之時、不辭勞瘁、竭力赴救、實行救民水火、實深嘉佩、深望此事能推行全國、實行救民水火、余有厚望焉云云、詞畢當將各種獎品獎狀逐一點名、遞交毛會長分贈各會員、各會員領獎後均向危知事一鞠躬、道謝領獎而退、次由毛會長代表全體致謝詞、即散會、時已四時餘矣、茲將所發獎品獎狀、各區會員姓名錄左、計開、東區陳發元、潘景何、劉仰明、以上三人、各獎銀杯一只、何永祥一等獎狀、李春芳鈕永昌二等獎狀、俞建濤何永壽三等獎狀、南區王裕璜張德瑞、一等獎狀、衛保生二等獎狀、姚志高吳春鑫彭濟泉孫和生張中生三等獎狀、西區葉敬賢葉念祖各獎銀杯一只、陸福泉一等獎狀、陸福來吳桂生顧樹杰周式如夏國樑錢濟浩一等獎狀、王致和三等獎狀、北區姚飛龍一等獎狀、

縣署破獲僞造田單要犯

有住居法租界、東新橋餘慶里、第四號門牌內之胡一鳴、曾於會丈局辦事數年、對於單契情事、非常熟悉、近因失業、故假造上南川奉各縣僞單契、鄉愚受害者、不知凡幾、曾經縣署緝拿未獲、突於日前、被清鄉局督察長等在華界撞見、即拘入縣署、頃聞縣署會同法捕房派探至該犯住所搜查、當場抄獲僞戳木板、及僞契等物、一併帶至捕房、轉解縣署辦理云、

海龍洋行騙欵案續訊

本埠廣東路五號海龍洋行、因騙取匯豐銀行等巨欵、經會審公堂發封、現已派定薛邁羅洋行爲清理員、清理該行及海之個人私產、各債權人務須於十月二十三日以前、將帳目開送云、

愷自邇路刦案續訊

法新租界愷自邇路第一七 號錦泰鑫洋貨店、於前晚發生盜刦、當場由包探及英租界捕房巡捕、擒獲兩名、並抄出實彈手槍一枝、各情已誌昨報、茲悉該匪等一名周得寶、一名王三、供認又於八號晚上先後連刦菜市街周錫記米店、及敏體尼蔭路六十八號松順米店等語、捕頭諭令管押、聽候補緝同黨到案究辦、

昨晚敏體尼蔭路之火警

法新租界敏體尼蔭路第七十六號門牌、忻世榮所開之匯源汽油燈店、於昨晚六點時、忽然起火、延燒貼鄰七十八號安吉貰器店、八十號石灰行、七十二號米店之三間樓面、當由救火會得悉、立驅皮帶車前往澆救始熄、後由捕房偵探劉阿昌前往、將該店主傳入捕房、聽候查明起火情形、再行核奪、

押當夥友加薪運動續聞

上海押當業夥友運動加薪、自經縣署函請縣商會調解以來、已經旬餘、夥友方面屢推總代表張澄清、倪榮生等、赴縣商會請求迅予調解、免傷雙方情感、惟縣商會則以押當公所迄未有負責之人、出面接洽、一時難以着手、雖經邀詢該業華界領袖、但均不得要領、嗣查悉北市押當公所住址、及主持之人係鄭贊庭、朱新泉等、故即致函邀約該領袖等到會勸解、閘北市店主方面表示、仍拒絕夥友之要求、日來正在秘密調查此次加入運動各夥友姓名、以便嚴厲對付云、

浦東張家橋前晚之刦案

浦東張家橋鎮西首、距離約半里之鄉民楊金生家、於前晚八時許、突來盜匪二十餘人、各執器械、以問信爲由敲門、時適楊因事不在、祇有伊妻啟門、盜等遂一擁而入、各出槍械尖刀等件、向事主婦等嚇禁聲張、遂强翻箱倒篋、刦去置在箱中之金圈兩付、金釵兩只、及衣服等物、携贓揚長而去、當經該處縣警察所得悉前情、派警到場、先向天開放排槍一響、以威聲勢、盜等早已不知去向、該警等復詢問盜等服式口音、以便通緝究辦、

洗染業

上海恒豐記綢綾染廠　開幕大廉價一月　本廠採用德國名廠上等顏料、特聘專門技師精染各省綢緞門市衣着、取價極廉、各界惠顧、竭誠歡迎　法租界華中路口

汽燈電器業

福來電器材料行　本行提倡國產電器、泡電燈罩、各種風扇、電料、特式電爐、一應俱全、諸君請試、愛國貨　英租界新大街口　電話中央二三

福來德行　四馬路大新街口　電話中央二五七九　本行採辦新式電扇、各種電燈、燈罩、電料、物品精良、各界賜顧、竭誠歡迎

無線電用書籍材料

亞美公司　南京路北首江西路四十三號B字

福耳無線電話公司　小北門外大興街八里橋四號　各種零件　一律廉價

電亞公司　上海北四川路九十號公司旁　專售新式大小無線電收音機、各種電池、充電、修理、裝置、計劃等工程、當日繁多、價格低廉、每日上午八時半至下午八時半

照相製版業

友誼照相製版公司　上海東唐家弄餘慶里二八一號　電話北三一四五

鞋帽業

精華鞋帽洋貨莊　英租界大新街三馬路口　貨眞價實、如蒙賜顧、無任歡迎

南京新嘉祿鞋帽莊　新開　開設下關鄭府巷大街、擇於八月初七日開幕、貨眞價實、童叟無欺、凡仕商各界賜顧者、無任歡迎

大世界　在法租界　西新橋

門票每位小洋二角

是遊是行　△△△△

第一藝場　公衆樂地　遊藝之多　不可殫述　各界公餘　請臨遊覽

廣接元堂　東老號

常癩疥藥　靈驗瘡藥

固精扶陽片

▲極端用功必致神經衰弱及精神性陽萎　▲房勞過度必致患脊髓癆及器質性陽萎　▲多犯手淫必致遺精早洩性交快感減退　固精扶陽片爲治以上各病對症良藥、妙在固本元補腎腦、可以常服耳目聰明腦力强健、精神倍增、雖老不衰、服後毫無流弊、與一般臨時興奮劑截然不同、每瓶百片售洋一元五角、外埠函購郵費照加、當班回件

總發行所　上海河南路三元製藥公司　本埠經售處　南京路先施公司、大陸藥房、浙江路貽德里、廣東中英藥房、永安公司、中英藥房

秋瘡一掃

夏間酷熱、入秋水潦、暑溼交侵、發爲瘡痍、如癩頭熱癤癩痢、遍體膿泡、肢股溼爛、又如梅毒未淨者、此時亦必復發、疹疤蘊膿、痛癢難堪、本藥房……

哈蘭士　內服外搽　六零六

內服的排熱祛溼、清血解毒、外搽的止痛除癢拔毒生肌、上述諸瘡、內治外療、殊有驚人功能、不日根本全愈矣、

▲內服六零六　每瓶一元　七角五分

▲外搽六零六　每匣一元　樣匣二角

上海四馬路　太和大藥房總發行　各埠分店及各大藥房均有出售

▲昨日菜市消息

▲魚類

鱸魚每斤	三角五分
鯿魚	三角二分
大黃魚	三角四分
鰻魚	一角七分
鯽魚	二角
本江板魚	四角五分
外江板魚	二角六分
本江桂魚	六角八分
米魚	一角
鯽魚	四角四分
鮮鯗魚	三角五分
本江蟹	四角五分
青蟹	五角
胖頭魚	二角八分
本江蝦	六角二分
帶魚	三角
鯧魚	八角六分
青魚	三角五分
蛤蜊	一角八分
蟶子	二角六分
甲魚	六角
毛蚶	一角二分
烏魚	一元一角
沙魚	三角
搶蟹	五角五分
龍蝦每隻	九角

▲牛羊肉類

豬肉每斤	四角五分
鹹肉	三角六分
豬油	四角五分
豬羊肉每斤	三角
山羊肉	二角五分
小牛肉	四角二分
牛肉	二角二分

▲鷄野味類

牛肉	一角九分
牛排	二角
牛肚	一角五分
牛舌每條	八角
牛尾	六角
火腿每隻	四角五分
鴨	五角
鷄每隻	二角五分
鵝	一元二角
大水鴨	六角
小水鴨	二角五分
大竹雞	五角
小竹雞	二角
黃雀	二元
野鴨	四角
野兔	四角五分

▲水果類

天津生梨每磅	一角六分
紅蘋果	二角
石榴	二角
青香蕉	二角
香蕉	一角五分
美國蘋果	二角
文旦	一角二分
美國橘子	二角
柿子	一角六分
海棠果	二角

▲蔬菜類

辣椒每斤	一角二分
紅菜頭	八分
捲心菜	一角
南瓜	一角五分
香菌	六角
洋蔥	三分
香菜	二角
白菜	五分
菠菜	一角
芹菜	三分
生菜	一角
韭菜	一角二分
青菜	六分
白薯	六分
橄欖菜	一角
萵苣菜	七分
天津菜	一角
洋山芋	三分
芋頭	一角
大蒜頭	二角
紅蘿蔔	一角二分
青豆	二角四分
綠豆芽	九分
白豆	六分
毛豆	八分
山藥	一角
扁豆	三角
黃瓜	一角五分
香蔥	一角
生薑	一角三分
刀豆	一角八分
番茄	一角六分
茄子	二角
茭白	一角
草頭	一角五分
東瓜	一角
珍珠米每枝	一角三分

進出口輪船

中華民國十五年十月十日

●進口班

船名	自	公司
新寧紹	寧波	寧紹
新北京	寧波	太古
海晏	溫州	招商
愛仁	溫州	招商
公和	長江	怡和
通州	烟台	太古

●寧紹班出口

船名	日期	公司
新北京	十一日	太古
新寧紹	十一日	寧紹
甬興	十二日	寧紹
江天	十二日	寧紹

●長江班出口

船名	日期	公司
聯和	十一日	怡和
盛京	十一日	太古
安慶	十二日	太古
公和	十二日	怡和
吳淞	十三日	太古
聯益	十三日	招商
瑞和	十四日	怡和
重慶	十四日	太古
德和	十五日	怡和
鄱陽	十五日	太古
武昌	十六日	太古
平和	十六日	怡和
溫州	十七日	太古
吉和	十七日	怡和
大通	十八日	太古
隆和	十八日	怡和
黃浦	十九日	太古

●宜昌班出口

船名	日期	公司
午和	十三日	怡和

●通州揚州班出口

船名	日期	公司
大隆	十一日	大達
大慶	十一日	大通
大和	十二日	大達
大湖	十三日	大達

●崇明海門班出口

船名	日期	公司
大吉	十三日	大達
大德	十四日	大通
大[illegible]	十一日	大達
廣祥	十二日	大達

●烟津班出口

船名	日期	公司
新銘	十二日	招商

●威烟津班出口

船名	日期	公司
通州	十一日	太古
阜生	十五日	怡和
寧天	十七日	太古

●青島班出口

船名	日期	公司
利生	十五日	怡和

●廈門香港班出口

船名	日期	公司
蘇州	十五日	太古

●汕頭香港班出口

船名	日期	公司
新疆	十四日	太古

●香港班出口

船名	日期	公司
山東	十五日	太古

●福州班出口

船名	日期	公司
新濟	十四日	招商
普興	十七日	三北

●溫州班出口

船名	日期	公司
海晏	十二日	招商

●定海石浦海門班出口

船名	日期	公司
舟山	十一日	舟山
寶華	十一日	平安
新寶華	十二日	平安
永寧	十四日	平安
永利	十六日	益商

●爪哇班出口

船名	日期	公司
渣金朋	十四日	渣華

●香港小呂宋班出口

船名	日期	公司
林肯總統	十一日	大來

●歐洲班出口

船名	日期	公司
約飛生總統	二十日	提督
克安	念三日	法郵

●英國班出口

船名	日期	公司
約克公總統	十一日	提督
麥濱遜總統	十[illegible]日	大來

▲湖墅米市（十月九日）[illegible]

▲蘇州市況（十月十日）[illegible]

▲滬北米市 [illegible]

▲杭州市況（十月九日）[illegible]

▲無錫市況（十月九日）[illegible]

▲嘉興市況（十月五日）[illegible]

新舞臺九月初五夜戲

(價目注意) 二等二角　頭等四角　包廳八角　花樓　月樓一元

初次開演連環戲月宮得寶

大舞臺九月初五夜　特類文武藝員准拿手好戲　新戲

價目注意特別包廂一元特別官廳八角二等正廳五角三層三角

李勝奎　殷春虎　孫慶芬　李瑞亭　劉慧琴　趙如泉　趙韻聲　小楊月樓　李桂春(即小達子)　毛韻珂　賈璧雲　姚俊卿　張桂芬　孫少堂　葛華清　韓玉卿　張春海

(念九本三十本狸貓換太子)

天蟾舞臺九月初五夜戲　電話中央三七〇二

特別花樓一元優等官廳特別包廂八角特別官廳頭廳四角三層特等三角頭等二角

焦寶奎　陳寶峯　李春棠　彭春珊　于振廷　董志揚　劉奎官　劉漢臣　常春恒　劉小衡　安舒元　劉玉琴　何雅秋　陳嘉麟　馬義蘭　陳永奎　何英奎　謝鴻奎

◁九本十本隋煬帝看瓊花陸地行舟▷

丹桂第一臺九月初五夜戲　七時起演　每逢禮拜六日演日戲

(價目注意) 花樓八角特別包廂八角頭包五角上層包廂三角半優等官廳五角上層一角半

韓文奎　苗勝春　張國斌　高百歲　王匯川　趙君玉　麒麟童　楊瑞亭　碧琴芳　張質彬　杜文林　趙文連　韓金奎

◁天雨花▷(八本　九本　十本　初次起演)

和記大新舞臺九月初五夜戲　電話中央五五六〇

宋　于　黃　畢　沈　徐　貴　張　王　孫　祝　王

玉蓮韻秋　小樓鶴鳴　艷霞俊卿德祿芸芳鋮　塋陸亭芸芳

珊仙麻獻　羣　狀　葭　思(即小振庭)

(援救遊界閑)姑壽花　雙蝴蝶演　羊陳元譜　萌關　凡　鐵籠山(汾河灣)

法界共舞臺男女合演九月初五夜戲

月樓二元特包一元六角頭包一元優等官廳二元特廳一元六角頭廳四角二廳三角三層附四角

樊　周　林　毛　九　(臨別)周　(紀念)王　吳(臨別紀念此四天)　王又宸(臨別紀念此四天)　張(臨別紀念此四天)　畢

春　聞　天　樹　燕秋　陳　瑞安　又　程　富　春　程艷秋　春

樓　太　醉　森　風　戰　荃　艷　秋　琴　侯喜瑞　彥　郭仲衡　芳

(三十六友)白酒新　八蠟廟　馬超　雁門關　空城計　(罵燭影殿記)

大世界大京班　坤乾大劇場　九月初五日夜戲目

◀價目注意▶樓上樓下每位小洋一角

客　勝　小小　潘　小　邱　范　郭　李　郭　陳　如　潘　潘

串(日)　如　雷　桂　元　雪　芳　月　德　成　(夜)永　素　蓮　坤　泉　善　甫　鴻　雪　艷　雪

(戲)王　趙　徐　跑　文　來　慶(戲)　蘭　芬　一　太　醉　聲　芳

(汾河灣)州橋策城章會(斬華雄)刺婆惜箭仇白酒庵　饅頭

大世界民鳴社男女揚州戲九月初五日夜戲目

董　張　筱　筱　筱　筱　筱　施　裔　尹

士耀福庚玉翠玉桂　玉琴玉英　玉蘭雲生樂為弼瑞

日戲　雀三姑壽　白髮紅顏　夜戲　蘇城尋夫　六本秦雪梅

大世界競社新劇場九月初五日夜戲目

◀價目注意▶正廳小洋二角奉送香茗一壺

徐　章　董　陸　僉　張　鍾　張　方　繆

素秋曉霞天厄嘯梧樵翁　擁翠　彩霞美玉懷玉一也逸公

日戲准演　邱麗玉　夜戲准演　三縣並審

南京下關大舞臺九月初五　傑作好戲

鞠德奎　李鑫培　樊雅蘭　王冠影　筱啓山　王艷琴　楊金香　李蘭亭　謝水福　朱瑞雲　孟麗君

(三本白蛇傳)天女散花

永安天韻樓

◀各種優美游藝一覽表▶

大京班　新排名劇　連台　飛龍傳

髦兒戲　大漢歷史　頭本漢光武

柳社　男子新劇　新聘著名演員　譚紅梅　吳寄塵

影戲場　中國名片　四月薔薇處處開　殖邊外史

其餘游藝應有盡有門票每位僅收二角

先施樂園音樂大會票友

大場敦請名劇　第五書場敦請音樂　大家合奏

▲初五夜戲

黃華姚璜王聲姜樵丁鵬文榮賽君李龍初　吳越　胡琴　背奏　喉曲　琵琶　國樂　蘇灘

雍君　家君　慎君　英君　雲君　邢君　薇君　如君　(初五)夜　絲竹　獨奏　琵琶　拉戲　合奏

打　獨　一

平貴回窰　龍袍　木關　翦仇　龍鳳呈祥　(星期一一號)

新屋頂花園

不另取資　門票二角

破天荒大連環贈品　國貨展覽大會　▲展期十天▼　▲游藝特色▼

(一)笑舞台演員　鐘社全體　新劇大會串

(二)沈易書　朱渭儂　拉戲大比賽

(三)馬金生　邵文濱　本灘大比賽

(四)女雙簧家　周小紅　京劇客串

(五)魔術大家　胡慶鰍　活美人鋸

(六)中西大會串　影戲　馬上英雄　倡門之子　救國少年

金陵大戲院　南京城內奇望街

大利班四月戲話一　吉名九初夜電七〇

關玉山　童子紅　高鳳山　王瀛卿　郭鴻雁　王華甫　金艷秋　郭玉蓉　王艷春　陳志斌　王素雲　金蓮英　郭慶豐　崔金紅　郭鴻英

(三本狸貓換太子)

奧迪安大戲院

今天日夜開映

唯一神秘愛情巨片

再生緣

時間　下午二時半　五時半　九時一刻

價目　(日)八角　一元　一元半　(夜)一元　一元半　二元

中央大戲院　地址六馬路　亦舞臺原址　電話中央七一七五

(時間)日戲三點夜戲七點九點半(價目)日戲六角八角夜戲七角八角一元一元二角

今天日夜開映

明星影片公司最新名貴出品

警暢新年青之唯一國產佳片

編劇兼導演張石川先生

趙靜霞　李時苑　王獻齋　朱飛　楊耐梅　王吉亭　譚志遠　宋懺紅　黃筠貞

(主演)

她的痛苦

愛普廬影戲院　地址海寧路北四川路口　電話北八三號

今日下午五時半晚九時一刻

華納公司百華金名片

情海血

百星大戲院

設在老靶子路西福生路口電話北一二二五二

陽歷十月九日起連映七天

◀法國宏斯地公司最新出品柯佛古柯洽及葛蘭英三大明星傑作▶

歐洲某國宮闈秘史義俠艷情歷史巨片

風流皇子

◀片長萬餘尺分十二本一次演完歷二時一刻之久▶

時間　(第一次)下午二時半　(第二次)下午五時半　(第三次)下午九時一刻

價目　(第一次)三角五　七角　(第二次)四角六　八角　(第三次)五角八　一元　本院座價一律大洋

儉德儲蓄會會員得以該會會證享用優待之權利

金星大戲院

(地址北四川路橫浜橋堍即中央大會堂原址)

(價目包廂特位四角樓廳每位三角正廳每位二角幼童減半一律小洋)

今日起連映三日三夜

(大中華百合公司最近出品)

殖邊外史

(特別注意今日惠顧諸君並能幸得獎金十元之希望幸勿交臂失之)

◀今天日夜加贈冠生園陳皮梅一大包▶

中華大戲院　在法租界　吉祥街口

時間　日戲三點夜戲七點九點　(價目)　日戲二角三角五角　夜戲二角四角六角

今天日夜開映　上海影戲公司出品

還金記

但杜宇導演　殷明珠主演

神仙世界

門票每位小洋二角　電梯上下不另取資

隨同門票送嚐嚐水一瓶或換遊券一張

四本西太后

布景完備　即行公演

請看翡翠廳機巧燈彩

香斗王

資特聘桑棟臣人稱燈彩大王製成各種燈彩應時陳列早蒙遊客贊許特製獨一無二大香斗壹座斗內瓊樓玉宇神女仙姬宛然如生疑真疑幻廣宮闕猶在人間寄語各界士女勿與此香斗王失之交臂也

上海銀行公會會員

中華滙業銀行廣告

本銀行在財政農商部註冊額定資本金一千萬元公債金及前期滾存金三百一十萬餘元專營國內外匯兌以及各種存放款項抵押貼現銀單押匯買賣部金銀等一切業務行設在北京京派兩分行設立已久現在天津設立分行茲將通匯地點開列於下(國內)北京天津濟南青島漢口南京蘇州無錫杭州溫州九江福州廈門廣州汕頭奉天大連等處(國外)倫敦紐約香港新加坡孟買東京京都大阪神戶橫濱長崎名古屋下關函館小樽朝鮮京城福岡廣島台北等處各界賜顧請駕至中州路五六接洽公用電話中央一九四一經理室中央六十五又一九四六通兌部中央五五號

恭祝國慶

一家歡樂

妻病兒弱、家庭的景象、覺得很是蕭颯、妻健兒強、家庭的意味、覺得很為濃厚、普通人心理、莫不皆然、君等於尊夫人未孕時、能購服本藥房「月月紅」、使漏經痛經諸症霽除、則閉月羞花之貌、可以常對、於尊夫人已孕後、能購服本藥房「女界寶」、使旺血安胎、則活潑潑地之幼孩、環繞膝前、指日可待、一家歡樂、豈不快哉、

月月紅　女界寶　每瓶一元　每打十一元

美容霜

一磅瓶洋七角　大瓶三角　中瓶二角　小瓶一角

上海四馬路

五洲大藥房發行

各埠藥房均有出售

寅2022.

京劇著名鬚生

聲稱韋廉士大

醫生紅色補丸

如何使其精神

恢復胃納增進

身體強壯有力

軟弱操勞過度之男女無論其生活之程度如何均以韋廉士大醫生紅色補丸為恢復康健之妙品戰士效力疆場戎馬倥傯腦疲筋之勞役而弱其體文人埋頭窗下案牘苦思研究而擾其神商人持籌握算經營事業為財政幾費評量而分其腦凡此種種韋廉士大醫生紅色補丸均能補其腦筋強其體力也不特此也婦女之患信水慾期腰背疼痛等症在中國已有數千萬之婦女證明是丸獨一無二之聖藥即全世界婦女由其自身之經驗而證言如是者亦復不少此外更有各國名

北京著名藝員張春彥君玉照

劇家亦嘗深賞韋廉士大醫生紅色補丸為補血健腦之聖品即如北京著名京劇鬚生張春彥先生者亦其一也張君來函云鄙人寄身劇界奔走京滬之間秉之夜眠太遲於精神之消耗未免過甚遂致飲食少進體力日形瘦弱後經友人沈幼臣君之介紹服用貴局紅色補丸及服用未幾而食慾大增繼續服用則還我壯健之面目矣爰修寸械聊表鳴謝之至意耳韋廉士大醫生紅色補丸凡經售西藥者均有出售或直向上海江西路六十號韋廉士醫生藥局函購每一瓶大洋一元五角每六瓶大洋八元郵力在內

閣下需閱看此衛生小書乃是分文不取敝局印有名醫康健談嬰兒衛生指南等小書如欲索取即寄一明信片註明姓名住址寄至韋廉士醫生藥局原班郵送各一本可也

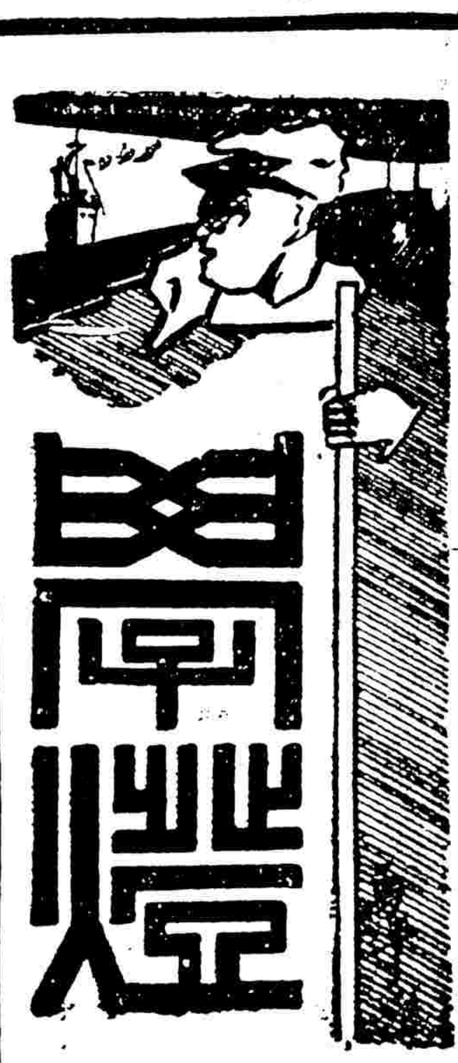

▲啓事一 專號編印時間較早、此後凡長關所得關於教育之電訊、不及編載者、概列入第一張今長消息欄、敬請 讀者諸君注意、

▼啓事二 投稿諸君請於寄稿時、附一印鑑式、或簽字式、以便取稿時核對、否則作不願受酬論、

體育消息

談談下屆在上海舉行的遠東大會(上)

李惠堂

本來今日是國慶日、祇應做些貼題文字、來恭祝國慶、但是時事新報却趁此機會出了張體育特刊、並且委我執筆佔些篇幅、使使我不得不說兩句來塞責、

提起了我國的體育、眞有不堪回首之概、何況我年來奔波各地、對於國學久已荒疎、委我作篇文字、簡直是使我挾泰山而超北海、欲勉爲其難、效顰西子、又恐怕弄巧反拙、貽笑大方、所以再四思維、還是將我親歷數屆的遠東大會的已往事實和下屆預測、拉雜地寫出來、祇爲坦白一些、並且還可希望由此數行塗鴉中、能够引起同胞對於我國體育弱點的研究、

遠東大會是東半球最宏大的競賽場、這是誰也曉得的、我國自從在上海舉行第五屆大會、得了三項錦標以後、便一蹶不振、在第六七兩屆接連地大敗而特敗了、從前那三角式的戰場、後來簡直變作日菲兩國角逐的地方、那可不是一件奇恥的事麼、像西哲有言、『失敗乃成功之母』、失敗究竟不是可恥的事、失敗後而不思振作、不務改良、不採人長、不正已短、那才是一件大奇恥、

我國在每次失敗後頭、雖有幾位熱心家在國內熱烈地狂呼着、但是言者諄諄、聽者藐藐、不五分鐘、那由熱心家的熱度便自然而然的沉寂下去、

遠東屢次失敗的原因、年來雖既有多人詳細地指出、但我現在不嫌煩瑣、在未談到下屆遠東大會之先、再把各種缺點和他國比較一下子、

(一)政府的助力 我國自從鼎革到現在、連年兵燹、政府自顧尙且不暇、還那能顧及體育呢、日菲兩國便不同了、他們熱心體育界的領袖、十九都是政府裡的重要首司、對於體育的設施、經濟、場所和其他種種、無不竭力幫助、我國政府雖說是爲着內訌不靖、勢難兼顧、但是比較起來、我國政府要人對於體育和最遜、究竟是差人一等、

(二)同胞的援手 我國現在爲人父母的、不消說大都是那舊頭腦和不喜歡運動的一輩子、他們對於本人子女、尙且禁之不遑、還那有誠心予運動界以金錢或其他種種助力呢、看看日菲兩國的平民、便大大不同了、他們舉國男女老幼、都狠注重體育、一遇有重要的比賽、便爲人空巷爭先恐後地搶往參觀、遇有捐款等事、又肯踴躍輸將、絕無吝色、較諸我國可說是風馬牛不相及、

(三)場所的缺乏 他國繁盛都市、那一處沒有宏麗的場所、以供運動員之練習、但是回顧我國呢、眞算是絕無僅有、單就上海方面而言、華人運動場所、規模最大的祇有現在的棒球場、而該場又並非華人的地產、偌大的上海、求一完美的運動場、尙不可得、那能望體育發達呢、

(四)運動員的界限 我國每次出席的代表、十九都是學生、他們年既太輕、校事又夥、對於練習種種、極不方便、況發育不全、魄力薄弱、一時獨勝、亦屬僥倖、反觀日菲的代表呢、則大半是身格碩壯的軍界商賈、那末人材方面、因此又不免有些關係了、

(五)指導的智識 外國人無論對於甚麼運動、都不惜重金聘請專家指導、實地教練、我國雖於近年來發見於校中、但都是徒掛虛名、智識有限的一輩子、又那能望有良材、從伊等手下產生呢、

(六)鼓勵的失宜 運動當然要鼓勵、不過鼓勵失宜、那便越俎了、譬如父母、固皆愛其幼嬰、惟畀愛護太深、徒貽後患、我國鼓勵辦法、時有太過不及之弊、

(七)運動員的精神 我國運動員資格尙稚、對於甚麼仁俠精神、Sportsmanship 還不十分了解、勝驕敗餒、大概便是他們的座右銘、

(八)大會前的預備 日菲每次於大會未舉行半載以前、都提早開一全國預選大會、集一國健兒於一場、優勝者便設法使他們聚居一處、給予良好優待、積極進行訓練、以作大會的準備、但是我們中國呢、簡直是完全沒有預備、不過就是臨渴掘井、距大會一兩月前、形式的開個預選會、然後便僕僕長途、和人比賽、以勞對逸、在勢定難操勝券的、

(九)經濟之困窮 中國富翁、不是車載斗量嗎、爲甚麼區區的經費、都不能籌措呢、試觀每次遠東舉行時、那政府不消說、是沒有捐助、就是民間也祇有三兩位熱心家、把杯水似的募款賜下來、其餘不敷經費、都要靠足球或其他比賽收入補充、經費不足、難事便隨之而棘手、這又是我國的一大弱點、

(十)宣傳力的薄弱 世界各國任何報章、都至少有十分之三四係完全關於體育的新聞、鼓吹啊、勉勵啊、消息啊、比較啊、評論啊、每天均充滿了紙張、但是中國報紙的宣傳力、是衆目共覩的、我也不必多說了、

有以上十大弱點、我國還那有不失敗的道理呢、但是世間無論甚麼事、祇要有恒心、有毅力、最後便自然而然地達到勝利、運動又何獨不然呢、況且體育技能、非由天賦、全在人爲、我國人材非不及人、不過和玉之在璞一般、未曾加以琢磨罷了、使國人自今而後、無論總統庶民、都能一體協心協力、祛除弱點、努力改良、上下方面予以實際上和精神上的贊助、那嗎、不出三五年、我敢斷我中華不特在遠東可執牛耳、就是萬國運動會裡頭、將來也怕有一席位呢、

下屆遠東會快要到了、我國今次忝屬主人翁、不特各種招待和設施、要鎭靜和愼重一點、就是我國的運動家、也應該預早鍛練、以冀來年爲國爭些光彩啊、

現在照不才眼光所及、把各種運動的結果預測一下子、想必大家也喜歡看看罷、

(一)田徑賽 年來我國田徑好手、好像是鳳毛麟角、照成績比較起來、我敢斷中國是完全無希望的、不過冠軍誰屬、我尙不敢預定、

(二)網球 網球一項、我國近雖增多好手汪邁寰君、然較之日菲、終非其敵、我意以爲日本定得錦標、

(三)棒球 此種運動、輸入我國不久、第六屆我國始有正式隊伍加入、看來菲島球隊精悍敏捷、中日恐非其敵、

(四)游泳 我國自上數屆連獲勝利後、日本鑒於屢次失敗、即積極奮練、力圖恢復、所以第六七兩屆、此種運動積分、竟完全爲日本佔満、

以上四項運動、中國對之、簡直是完全沒有奪標希望、其餘三種、尙有把握、

(五)排球 在第六七兩屆中、竟把狠有把握的排球錦標送掉了、前者失敗、由裁判員不公、後者由隊員之過做 Over confidence、日本是不行的、下屆中菲兩國角逐、正不知鹿死誰手、

(六)籃球 我國自一九二一年獲勝以後、便接連地也像排球般輸了兩屆了、但是大鐵中華的籃球隊、前在本埠萬國賽會內奪得錦標、那便是將來獲勝的先兆、我的隊員諸君、一致努力、把黑菲的元氣挫下來、那便是國人最希望的一件事、

(七)足球 在遠東運動會內、我國值得向人誇耀的、可算是足球一項了、在表面上看起來、七屆中連勝六屆、以爲一定很容易的一件事、但是不才曾經身歷數次、現在迴想起當日劇戰時的狀態、眞使我不寒而慄、人們並不是像中國人般因爲那種運動相差太遠、便不去理會他、他們見得中國足球獲勝越多、他們復仇心越切、還記得在日本和黑菲決賽那時、劇戰兩小時、卒以合作和毅力把敵人戰勝、計重傷菲方球員九人、完場時、彼方祇有六人應敵、那競爭劇烈情形、便可想而得見、「由此以觀、我們如果要保存這個無敵榮譽、非加意訓練不爲功、」

現在提起足球、我便覺得有些心痛了、素任代表的南華隊、自去冬不才北來以後、接連着黃梁二君亦相繼步我後塵、隊內因此遂呈決裂現象、同時南華內訌又起、結果中華會起而對峙、去年完完全全的球隊、現在却各散東西四分八裂了、來歲的足球代表、現在還沒有決定、但是無論如何、斷沒有從前這樣的强勁、如此一來、那足球錦標、便十足似飄搖在空一樣、來年不知降在誰家、

我以上的預測不算得是甚麼一回事、最好是萬衆一心、把所有的錦標都奪下來、那是不才最希望的、

末了、我還要提出古說、『有志竟成』那句俗話、望各界從茲以往、認定體育在現在世界所處的重要地位、各盡各人的本份、本着有錢出錢、無錢出力的宗旨、百折不撓地幹下去、那嗎、中華的體育程度、正不愁不蒸蒸日上、直後寄漢了、

上海萬國運動會昨日薄暮閉幕

團體‖第一中國第二英國第三日本

個人‖第一麥倫(英)第二黃炳坤(中)第三陳啓東(中) 賈漢生(瑞)

昨日爲上海萬國運動會、開會之第二日、適逢雙十節、各界均休假、且運動節目、全屬決賽、故到場觀者、較前日尤爲擁擠、計達四千餘人、兩日決賽結果、我國第一、得八十九分又六分之一、英國第二、得四十分、日本第三、得三十九分、葡萄牙第四、得十四分、法國第五、得十三分、俄國第六、得八分、美國第七、得五分又六分之五、荷國第八、零分、個人得分最多者、爲英人R. S. Mac Millan、次爲我國黃炳坤、第三爲陳啓東與瑞典運動員G. O. Johansson二人、茲將開會情形、分誌於後、

▽會場一瞥 昨日下午一時左右、卽有觀客絡續入場、及開會時、六角形臺無容身之地、因該處近各項運動終點、而券價又較一元座便宜、會場秩序、由西童子軍維持、且跑道之入口處、派有巡捕一人看守、場中有販賣員、兜賣餅乾水果及香烟等物、至萬國國旗、升掛成八字式、隨風飄蕩、勢甚雄壯、當第七項運動舉行時、天有微雨、但兩旁觀衆猶戀戀不捨、其精神至爲欣佩、

▽各項運動決賽成績

昨日決賽項目、共有十一種、(一)百米(二)鐵球(三)四百米(四)高欄(五)撐竿跳(六)一萬米(七)標槍(八)二百米(九)低欄(十)一千六百米接力(十一)五千米競走、每項運動取四人、其計分法、第一五分、第二三分、第三二分、第四一分、而一千六百米接力、則加倍計算、我國於高欄低欄及一千六百米接力三項、奪得錦標、茲將各項運動比賽成績、及優勝者之姓名列後、

(一)百米 與賽者101 L. Pothod 201 G. A. Johansson 136 A. G. J. Collaço 132 T. Karamoto 196 J. M. Gulliérez 66黃炳坤 82鍾連基 68李靜平

第一 101 L. Pothod(法)……一一秒
第二 201 G. A. Tohansson(瑞)
第三 66 黃炳坤
第四 82 鍾連基
第五 132 T. Karamoto

(註)得第二者、爲以個人名義加入之瑞典運動員、計分時、團體之分數、以第三爲第二、第四爲第三、第五爲第四計算、

(二)鐵球 與賽者 3—J. Kanis 15—L. H. Schultz 27—F. G. Campbell 37—Moir 38—W. R. Chisholm 42—G. S. McGill 75.吳履遜 72.遠明 79.伍繩武 183.曹裕 123—K. Italiashi 127—Y. Urnma 131—M. F. Parahekoff 152—L. Paroff 155—J. Antonianis 161—A. Mamotoff 182—V. N. Marcal 189.J. Marcal

第一 37 J. Moir(英)
第二 27 F. G. Campbell(英)
第三 151 M. F. Parshekoff(俄)
第四 152 L. Paroff(俄)

(三)四百米 與賽者 55韓奎永 133 S. Kasai(日) 30 C. N. Brown(英) 77何瑞棠 35 J. H. Jacob(英) 41 R. S. MacMillan(英) 71林有興 80李威年 28 J. F. Davidson(英)

第一 41 R. S. MacMillan(英)……五五·一秒
第二 28 J. F. Daverson(英)
第三 55 韓奎永
第四 133 S. Kasai(日)

(四)高欄 與賽者60 陳啓東 91 史久榮 65 黃清松 58 張關林 201 G. A. Johansson

第一 60 陳啓東
第二 91 史久永
第三 65 黃清松
第四 58 張關林

(五)撐竿跳 與賽者 12—J. M. Pinuber 13—W. M. Porterfield, Jnr. 36—W. Turner 38—W. R. Chisholm 66黃炳坤 67謝端復 81丁正官 82鍾連基 112—J. Asnia 128—T. Toriyama 185—H. Yamamoto 157—S. Ilvoroff

第一 13 W. M. Porterfield(法)……三·一九米
第二 66 黃炳棠
第三 88 彭棠
第四 112 J. Asnia(日)

(六)一萬米 與賽者 4—P. Scheepers 23—G. R. Hunt 31—H. J. Atkinson 32—H. A. Atkinson 41—R. S. Mac Millan 51陳遇德 62陳慶舟 70梁肇芳 126—I. Sugimoto 129—T. Omura 130—R. Nakagura 131—K. Oshii 157—S. Hvoroff 159—A. Alexeieff 192—J. A. M. Gollaco

此項運動、須繞場二十五周、我國選手陳慶舟、起步卽佔人先、日人I. Sugimoto緊隨於後、及至二十圈左右、二人或先或後、競爭益烈、當陳君佔先時、兩旁掌聲雷動、歡呼不止、至最末一圈、日人I. Sugimoto仍在陳君之後、但此時陳君無力增加速度、及終點處、第一竟爲日人所奪、在場觀者、無不嘆惜、

第一 120 I. Sugimoto(日)……三八分四四·四秒
第二 62 陳慶舟
第三 41 R. S. Mac Millan(英)
第四 129 T. Omura(日)

(七)標鎗 與賽者 3—J. Kanis 135—H. Yamamoto 14—J. H. Gray, Jnr. 138—M. Imagawa 26—C. C. Young 151—M. F. Parshekoff 38—W. R. Chisholm 152—L. Paroff 56郝春德 157—S. Hvoroff 72遠明 158—A. P. Posljnakoff 75吳履遜 188—E. A. Costa 87溫鼎新 189—L. Marcal 124—Y. Takamiya 193—A. Leitao

第一 124 Y. Takamiya(日)……四三·七五米
第二 138 M. Imagawa(日)
第三 56 郝春德
第四 87 溫鼎新

(八)二百米 與賽者101 L. Puthod 138 M. Imagawa 201 G. A. Johansson 114 T. Taniguchi 28 J. F. Davidson 66黃炳坤 82鍾連基

第一 101 L. Puthod(法)……二三·八秒
第二 66 黃炳坤
第三 201 G. A. Johansson(瑞)
第四 82 鍾連基
第五 114 T. Taniguchi(日)

(註)得第三者、爲以個人名義加入之瑞典運動員、計分時、團體分數、以第四爲第三、第五爲第四、計算、

(九)低欄 與賽者 111 K. Kawakami 58張關林 101 L. Puthod 60陳啓東 91史久榮 80戴麟經

第一 60 陳啓東……二八·一秒
第二 91 史久榮
第三 80 戴麟經
第四 58 張關林

(十)一千六百米接力 此項運動分數加倍計算、第一十分第二六分第三四分第四二分參與者有中英日葡四國、我國選手爲卞鳳年林有興李威年韓奎永四人結果我國第一日第二葡第三英第四時間爲三分四八·四秒

(十一)與賽者 4—P. Scheepers 6—H. Schmoll 11—C. L. Taylor 16—H. P. Howard 33—E. T. Nash 39—J. Black 43—J. Huxley 46—W. MacLaren 52陳宇澤 54陳豫章 59張兆春 76吳守恒 102—J. R. Rey 103—R. Chaillon 136—H. Sakurai 154—A. Capalan 181—F. N. Camoiro 183—J. Remedios 184—F. A. Remedios 185—J. E. Arevedo

第一 136 H. Sakurai(日)……二六分二七·一秒
第二 103 R. Chaillon(法)
第三 183 J. Remedios(葡)
第四 54 陳裕章

司令臺

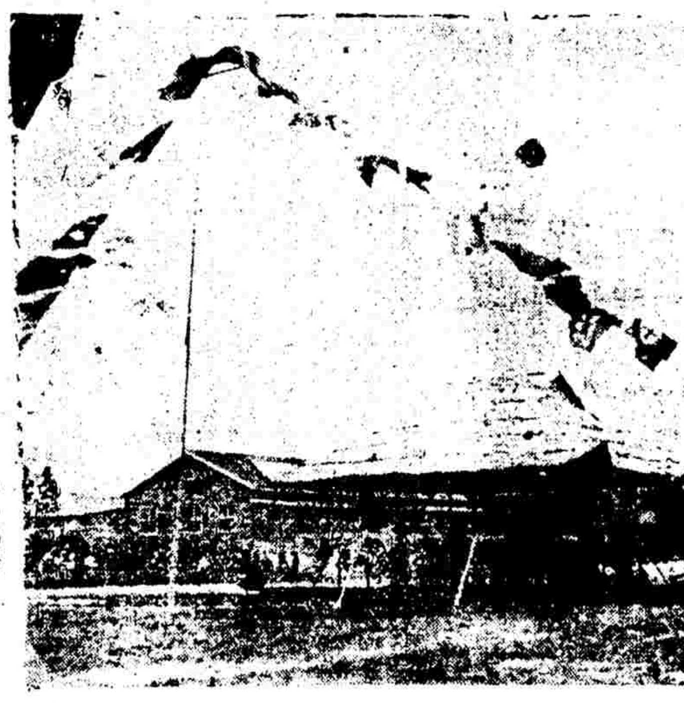

寶記攝

▽各國決賽分數總表

國名	鐵餅	一千五百米	跳遠	跳高	八百米	八百米接力	百米	鐵球	四百米	高欄	撐竿跳	一萬米	標槍	二百米	低欄	一千六百米接力	五千米競走	總分
中國	〇分	〇分	八分	十分	三分	十分	五分	一·五分	二分	十一分	六分三分之二	三分	三分	五分	十一分	十分	〇分	八十九分又六分之一
英國	八分	八分	〇分	〇分	六分	〇分	〇分	五分	八分	〇分	〇分	二分	〇分	〇分	〇分	二分	一分	四十分
日本	〇分	三分	〇分	〇分	二分	六分	〇分	〇分	一分	〇分	一分	六分	八分	一分	〇分	六分	五分	三十九分
葡萄牙	〇分	〇分	二分	一分	〇分	四分	一分	〇分	〇分	〇分	〇分	〇分	〇分	〇分	〇分	四分	二分	十四分
法國	〇分	〇分	〇分	〇分	〇分	〇分	五分	〇分	〇分	〇分	〇分	〇分	〇分	五分	〇分	〇分	三分	十三分
俄國	三分	〇分	〇分	〇分	〇分	二分	〇分	三分	〇分	〇分	〇分	〇分	〇分	〇分	〇分	〇分	〇分	八分
美國	〇分	〇分	一分	〇分	〇分	〇分	〇分	一分又二之一	〇分	〇分	三分三分之一	〇分	〇分	〇分	〇分	〇分	〇分	五分又六分之五
荷蘭	〇分	〇分	〇分	〇分	〇分	〇分	〇分	〇分	〇分	〇分	〇分	〇分	〇分	〇分	〇分	〇分	〇分	〇分

▽各項成績與七屆遠東成績比較表

項目	萬國運動會優勝者及成績		遠東運動會優勝者及成績	
百米	L. Puthod(法)	十一秒	尼帕亞西諾(菲)	十秒十分之八
二百米	L. Puthod(法)	二十三秒五分之四	尼帕亞西諾(菲)	二十二秒十分之五
四百米	R. S. Macmillan(英)	五十五秒五分之一	搿雪帝(菲)	五十一秒
八百米	R. S. Macmillan(英)	二分一二·六秒	桑田仁芳(日)	二分零一非十分之七
一千五百米	R. S. Macmillan(英)	四分三十一秒五分之一	纏田尙門(日)	四分零七秒十分之八
高欄	陳啓東	十七秒五分之一	拉培亞(菲)	十五秒十分之八
低欄	陳啓東	二十八秒五分之一	阿皮拉(秒)	二十六秒十分之六
鐵球	J. Moir(英)	一二·六四米	拉培亞(秒)	十四·二三米
鐵餅	J. Moir(英)	三三·二五米	培德福(秒)	三七·四〇米
標槍	Y. Takamiya(日)	四三·七五米	伊谷(秒)	五一·七一米
跳高	黃炳燊	一·七一米	拹助(秒)	一·八三五米
跳遠	黃炳坤	六·六四米	織田幹雄(日)	六·九〇二米
撐竿跳	黃炳坤	三·一九米	愛洛(秒)	三·五一一米

中國得分數最多之黃炳坤

寶記攝

上排(由右至左)李威年郝春德卞鳳年韓奎永
下排(由右至左)陳啓東史久榮黃清松張關林

寶記攝

▽給獎情形

鐘報六下、各項運動已告結束、卽由會長英總領事克銀漢宣布給獎、來選手皆齊集於司令台前、於軍樂鏗鏘掌聲雷動之際、克氏含笑登台、對衆演講、其詞略謂行萬國運動會之舉者、原爲提倡體育、聯絡感情、非徒爭一時之雄也、然又不能不有比較、藉以取人之長、補已之短、此所以集各國之健者、薈萃於一場、各獻其好身手也、本屆之成績、以中國爲最優、榮幸至極、然尙望百尺竿頭、更進一步、以備將來獲大規模運動會之錦標云云、次由沈嗣良君率同某西婦給獎、獎品皆爲銀盾銀杯、得獎者、團體第一中國、得孫傳芳所贈之大銀盾一只、個人第一R. S. Mac Millan得胡筠秋等之銀杯一只、華人第一黃炳坤得劉鴻生之銀杯一只、一千六百米接力第一中國得程貽澤之銀杯一只、八百米第一R. S. Mac Millan、得程貽澤之銀盾一只、八百米接力第一中國、得周學田之銀杯四只、高欄第一陳啓東、得新新公司之銀杯一只、跳遠第一黃炳坤、得蔡聚寶之銀杯一只、百米第一L. Puthod.得商務印書館之銀杯一只、撐竿跳第一黃炳坤得大天公司銀杯一只、百米第一L. Puthod.又得利利公司之銀杯一只、跳高第一蘇炳泰、得萬國運動會銀杯一只、其餘尙有銀杯數十只、獎各國選手、至一萬米結果、我國選手陳碰舟雖未得第一、而其成績甚佳、且當時一種與日人競爭之狀態、殊令人可敬、副會長王正廷博士爲鼓勵陳君起見、臨時申明獎給銀杯一只云、

教育界紀事

南洋大學卅週紀念之第二日

徐家匯南洋大學舉行三十週紀念、昨日爲第二日、而適値國慶、各界多休閑、是以前往參觀者、倍形擁擠、熙熙攘攘、絡繹不斷、故較之第一日尤覺熱鬧、茲將各種情形、分誌如左、

▲會場一瞥 佈置情形、一如昨日、惟於自校門入會場之各甬道、加懸紙紮國慶紀念之精小彩燈、並於各遊藝場添飾各色巧奪天工之提燈、蓋所以表示慶祝國慶而備於夜間舉行提燈者也、

▲慶祝國慶 全校教職員及全體學生、均於上午八時半齊集大操場、然後行禮如儀、其秩序爲(一)搖鈴召集、(二)排班就位、(三)鳴砲、(四)升國旗、同時正立致敬、(五)唱國歌、(六)歡呼中華民國萬歲、(七)禮炮、(八)禮成、

▲校橋落成禮 是橋爲該校丁卯級學生捐資建築、橋形完全采西洋式、頗新頴奇、長度約丈三數尺餘、闊約八九尺、共費千金、其行落成禮儀式、首由建築校橋委員長洪明揚報告經過情形畢、卽由校長淩鴻勛揭幕、然後全體學生卽相率魚貫而入、時正上午十時也、

▲噴水塔落成禮 此塔爲壬戌級學生、臨畢業興建、全塔用水門汀築成、塔形亦采用西洋式、頗精巧、塔左旁高豎石碑上書『源遠流長』四字、下記築建經過、至舉行落成禮則在上午九時半、其儀式(一)南洋大學軍樂隊奏樂、(二)籌備委員莊啓明報告、(三)楊慧珠女士開幕、(四)校長淩鴻勛頌辭、(五)全體攝影、(六)禮成、

▲自流井落成禮 是井爲師範畢業學生聚資建築、位置在調養室後面、地頗寬曠、上午十時舉行落成禮、首奏國樂、次由建築委員沈叔逵報告經過情形、然後安置井欄、欄爲水門汀製成、頗堅固、上題「思源」二字、而井卽以此名焉、最後燃放鞭炮、卽禮成、

▲體育館開幕禮 是館早已落成、惟未行開幕禮、故特於此三十週紀念中補行之、當行禮時已十時半矣、首由南洋大學軍樂隊奏樂、次卽由校長淩鴻勛致詞、再次由芬蘭總領事(K. G. Walamaki)演說畢、隨舉行游泳競技會、會長爲淩鴻勛、總裁判爲芬蘭總領事、裁判員爲丁人鯤、周家騏、彭三美、發令員爲K. G. Walamaki、紀錄鄭超東、報告員沈同一、計時員黃文健、金朝文、游泳科管理爲鄭超東、陳振鐵、運動員大學部爲李信標、莊啓東、陳振鐵、李金沂、楊樹德、卓紹東、譚孫衍、徐鞏堂、楊樹昌、張瑞臺、聶光垣、邢傳東、張坤賢、初中部爲何啓彬、魏宗鐸、萬瑞鍵、吳應禮、魏宗鑑、蘇錦綬、王之紀、胡世澤、楊炳琥、柴志堅、競技結果、大學部二十五米自由式第一李信標、成績十四秒又五分之二、五十米背泳第一亦爲李信標、成績五十四秒又五分之四、五十米蛙式第一陳振鐵、成績十一秒又三又五分之四、落水比遠李信標、成績一百秒正、五十米自由式又爲李信標、成績三十九秒又五分之三、初中部二十五米自由式第一何啓彬、成績二十二秒又五分之三、五十米自由式第一亦爲何啓彬、成績五十五秒正、五十米背泳第一魏宗鐸、成績五十五秒五分之一、該校留美同學會特贈大銀杯一具、每年游泳比賽得個人第一名者、卽得鐫名於其上、繼續二年後、卽永久陳列體育館、以垂長遠紀念焉、

▲工業館開工禮 該館已擬具築建計劃、籌集充分基金、特於是日上午十一時舉行開工禮、其基地頗宏大、行禮情形、首奏樂、次校長淩鴻勛行開工禮、然後動工堅豎横額、顏曰「工業館基地」、並豎石碑、牌文爲「南洋大學三十週年紀念募建、中華民國十五年十月十日校長淩鴻勛立石」、

▲校基經緯水平準落成禮 此經緯水平準、位於上院前、製作頗爲精確、上午十十時半卽在院前舉行落成禮、由淩鴻勛報告一切云、

▲植紀念樹 該校新舊學生、愛校心切、特於母校三十週紀念會在校西新購地舉行栽植紀念樹、計癸亥級植柴金花五十八株、壬申級植柏及龍柏各二株辛未級植雙代櫻花及斗珠花各一棵、其餘個人手植者爲數亦不在少云、

▲童子軍表演 是日松江縣立師範學校童子軍、亦趕來上海幫同維持秩序、上午八時半舉行慶祝國慶、(一)奏樂(二)升旗(三)唱國歌、九時松江縣師童子軍與上海縣童子軍行檢閱禮、九時半拔河比賽、分甲乙兩組、甲組六隊、乙組八隊、比賽結果甲組第一廣公、第二南洋、乙組第一廣義、第二廣公、第三松江縣師、第四南洋、下午一時半遊泳比賽、下午三時舉行全體童子軍檢閱禮、三時半表演各種技術、南洋操法、廣義棍棒、廣公拳術、蘇州表情歌、東吳羅漢劫、松江遊戲、二師局挑、晚九時南洋童子軍於圖書館設筵歡迎各童子軍、藉盡地主之誼云、

南洋卅週紀念中之童子軍營地

一乙攝

▲今日節目 上午十時實習方面有工廠及各試驗室實習表演、下午二時娛樂方面體育館有電影、文治堂有音樂會、鋼琴、方言、空中拉戲、下午四時南院客堂有三蛺蝶、下午七時餘興方面、南院禮堂有電光世界、下午八時體育館有魔術、南操場有電影、工外工業影片及遊戲片等、

▲各種娛樂 在工業展覽第一會場後面之曲折蜿蜒、光怪陸離之迷宮、亦變換方相、賓衆得其門而入、入而不得其門而出、必致目迷心悸、而不知措手足、故賓衆中之能達其中庭者、至爲渺少、殊堪嘆其技術之精也、下午三時半該校上院與中院學生在大操場舉行足球比賽、四時體育館京劇有陣桐華與陶庭耀之「王佐斷臂」包小蝶之「蘇三起解」、瀟湘雲女士與姚慕蓮之「梅龍鎭」、四時半文治堂音樂會、節目有二人合奏、鋼琴、四聲合唱、西樂等、晚七時舉行賽燈、地址原擬在校園、後以忽降細雨、特改在上院廻廊、八時南院禮堂有幻術、火棍、雙簧、同時文治堂亦有各種遊藝、九時體育館並映放電影、中外工業影片及遊戲影片多種、九時半則在大操場舉行焰火也、是日特設輕便鐵道、以供來賓坐乘、凡繞行一周、須納車費一角、前往試乘者至爲夥多云、